

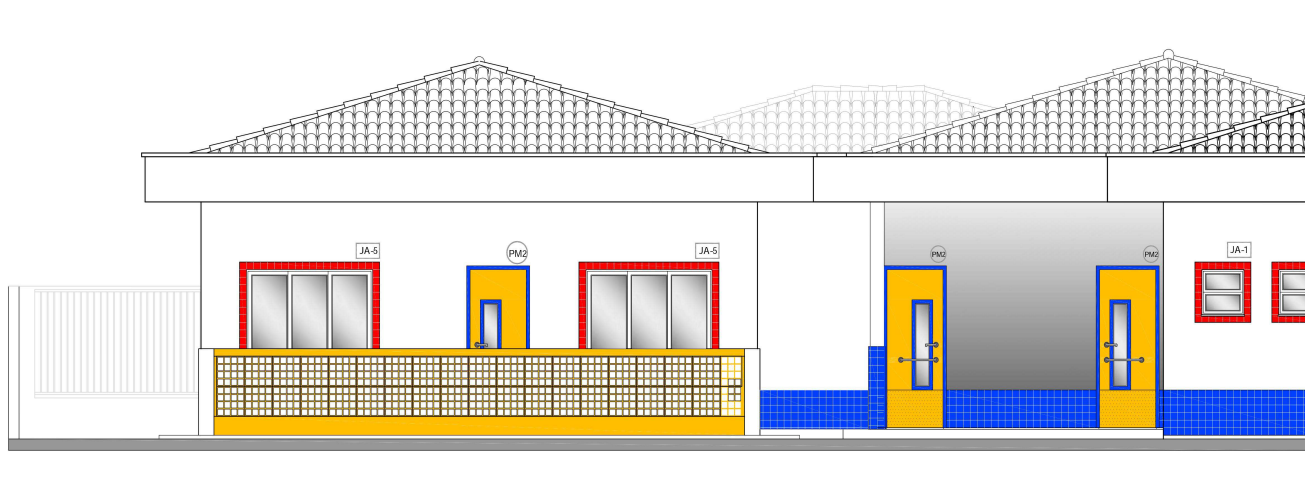

# MEMORIAL DESCRITIVO



## PROJETO MÓDULO DE AMPLIAÇÃO DO PROINFÂNCIA - TIPO C



## ÍNDICE

---

1. INTRODUÇÃO .....	3
2. ARQUITETURA .....	4
3. SISTEMA CONSTRUTIVO .....	7
4. ELEMENTOS CONSTRUTIVOS .....	10
5. HIDRAULICA .....	29
6. ELÉTRICA .....	38
7. ANEXOS .....	46



# 1 INTRODUÇÃO

---

## 1.1. DEFINIÇÃO DO PROGRAMA PROINFÂNCIA FNDE

O Programa PROINFÂNCIA - Programa Nacional de Reestruturação e Aparelhagem da Rede Escolar Pública de Educação Infantil, criado pelo governo federal (MEC e FNDE), faz parte das ações do Plano de Desenvolvimento da Educação (PDE), visando aprimorar a infraestrutura escolar, referente ao ensino infantil, tanto na construção das escolas, como na implantação de equipamentos e mobiliários adequados, uma vez que esses refletem na melhoria da qualidade da educação.

O programa além de prestar assistência financeira aos municípios, com caráter suplementar, padroniza e qualifica as unidades escolares de educação infantil da rede pública.

## 1.2. OBJETIVO DO DOCUMENTO

O memorial descritivo, como parte integrante de um projeto executivo, tem a finalidade de caracterizar criteriosamente todos os materiais e componentes envolvidos, bem como toda a sistemática construtiva utilizada. Tal documento relata e define integralmente o projeto executivo e suas particularidades.

Constam do presente memorial descritivo a descrição dos elementos constituintes do **projeto arquitetônico**, com suas respectivas sequências executivas e especificações. Constam também do Memorial a citação de leis, normas, decretos, regulamentos, portarias, códigos referentes à construção civil, emitidos por órgãos públicos federais, estaduais e municipais, ou por concessionárias de serviços públicos.



## ARQUITETURA

### 1.3. CONSIDERAÇÕES GERAIS

O Projeto Padrão do módulo de ampliação do Proinfância Tipo C tem o objetivo de ampliar a quantidade de crianças atendidas no projeto padrão do Proinfância Tipo C, de 60 alunos para 84 alunos em turno integral ou de 120 para 168 em dois turnos.

O módulo de ampliação possui uma sala de atividade, com capacidade de até 24 crianças no período integral ou 48 crianças em dois turnos (matutino e vespertino). É proposto também sanitário infantil para atendimento dos alunos que frequentarão a nova sala de aula.

O novo prédio será implantado dentro do terreno da creche existente do Proinfância Tipo C, junto ao edifício.

O partido arquitetônico da ampliação segue o modelo padrão do Proinfância tipo C e este foi baseado nas necessidades de desenvolvimento da criança, tanto no aspecto físico, psicológico, como no intelectual e social. Foram levadas em consideração as grandes diversidades que temos no país, fundamentalmente em aspectos ambientais, geográficos e climáticos, em relação às densidades demográficas, os recursos socioeconômicos e os contextos culturais de cada região, de modo a propiciar ambientes com conceitos inclusivos, aliando as características dos ambientes internos e externos (volumetria, formas, materiais, cores, texturas) com as práticas pedagógicas, culturais e sociais.

Com a finalidade de atender ao usuário principal, no caso as crianças na faixa etária definida, o projeto adotou os mesmos critérios do Proinfância tipo B:

- Facilidade de acesso entre os blocos;
- Circulação entre os blocos com no mínimo de 80cm, com piso contínuo, sem degraus, desniveis ou juntas, com garantia de acessibilidade em consonância com a ABNT NBR 9050;
- Setorização por faixa etária para a promoção de atividades específicas de acordo com as necessidades pedagógicas, com a adoção de salas de atividades para cada faixa etária;
- Ambientes de integração e convívio entre crianças de diferentes faixas etárias como: pátios, solários e áreas externas;
- Interação visual por meio de elementos de transparência como instalação de vidros nas partes inferiores das portas, esquadrias a partir de 50cm do piso e paredes vazadas entre os solários;
- Equipamentos destinados ao uso e escala infantil, respeitando as dimensões de instalações adequadas, como vasos sanitários, pias, bancadas e acessórios em geral.

Tais critérios destinam-se a assegurar o conforto, saúde e segurança dos usuários na edificação, e independem das técnicas construtivas e materiais aplicados.





Tendo em vista as diferentes situações de implantação das escolas, o Projeto Padrão apresenta opções e alternativas para efetuar-las, dentre elas, opção de instalações elétricas em 110V e 220V, alternativas de fundações, implantação de sistema de esgoto quando não houver o sistema de rede pública disponível e alternativas de elementos construtivos visando o conforto térmico.

#### 1.4. PARÂMETROS DE IMPLANTAÇÃO

Como dito anteriormente, o módulo proposto será implantado dentro do terreno da creche existente do Proinfância Tipo C, junto ao edifício.

Não há necessidade de alteração das dimensões do terreno original do Proinfância tipo C, conforme é possível verificar na planta de implantação (prancha 01), que compõe os desenhos arquitetônicos.

Lembrando que a implantação das escolas do Tipo C, recomendada pelo FNDE, são em terrenos retangulares com medidas de 40 m de largura por 35 m de profundidade e declividade máxima de 3%. No projeto original do tipo C, a área destinada para a ampliação do módulo é livre e plana, sem nenhum impedimento ou obstáculo para a implantação do módulo de ampliação.

#### 1.5. PARÂMETROS FUNCIONAIS E ESTÉTICOS

Para a elaboração do projeto e definição do partido arquitetônico foram condicionantes alguns parâmetros, também utilizados na ampliação do Proinfância tipo C, a seguir relacionando:

- **Programa arquitetônico** – elaborado com base no número de usuários e nas necessidades operacionais cotidianas da creche, proporcionando uma vivência completa da experiência educacional adequada a faixa etária em questão;
- **Volumetria dos blocos** – Derivada do dimensionamento dos blocos e da tipologia de coberturas adotada, a volumetria é elemento de identidade visual do projeto e do programa Proinfância;
- **Áreas e proporções dos ambientes internos** – Os ambientes internos foram pensados sob o ponto de vista do usuário infantil. Os conjuntos funcionais do edifício da creche são compostos por salas de atividades/repouso/banheiros. As salas de atividades são amplas, permitindo diversos arranjos internos em função da atividade realizada, e permitindo sempre que as crianças estejam sob o olhar dos educadores. Nos banheiros, a autonomia das crianças está relacionada à adaptação dos equipamentos às suas proporções e alcance;
- **Layout** – O dimensionamento dos ambientes internos e conjuntos funcionais da creche foi realizado levando-se em consideração os equipamentos e mobiliário adequados à faixa etária específica e ao bom funcionamento da creche;



- **Tipologia das coberturas** – foi adotada solução simples de telhado em duas águas, de fácil execução em consonância com o sistema construtivo adotado. Esta tipologia é caracterizante do Programa Proinfância;
- **Esquadrias** – foram dimensionadas levando em consideração os requisitos de iluminação e ventilação natural em ambientes escolares. Para atender aos requisitos mínimos, não foram mantidos os projetos de esquadrias do projeto proinfância tipo B original, as esquadrias tiveram suas dimensões aumentadas, permitindo maior iluminação e ventilação;
- **Elementos arquitetônicos de identidade visual** – elementos marcantes do partido arquitetônico da creche, como pórticos, volumes, molduras, cerâmica na fachada e etc. Eles permitem a identificação da creche Tipo B e sua associação ao Programa Proinfância. Sendo assim, o módulo de ampliação foi elaborado para manter na área externa a aparência do projeto do Proinfância tipo B;
- **Funcionalidade dos materiais de acabamentos** – os materiais foram especificados levando em consideração os seus requisitos de uso e aplicação: intensidade e característica do uso, conforto antropodinamico, exposição a agentes e intempéries. Sendo assim, o módulo de ampliação foi elaborado para manter na área externa a aparência do projeto do Proinfância tipo B.
- **Especificações das cores de acabamentos** – foram adotadas cores que privilegiassem atividades lúdicas relacionadas a faixa etária dos usuários. Foram mantidas as cores adotadas no Proinfância tipo B;
- **Especificações das louças e metais** – para a especificação destes foi considerada a tradição, a facilidade de instalação/uso e a existência dos mesmo em varias regiões do país. Foram observadas as características físicas, durabilidade, racionalidade construtiva e facilidade de manutenção.

## 1.6. ESPAÇOS DEFINIDOS E DESCRIÇÃO DOS AMBIENTES

O módulo de ampliação é térreo com 66,17 m<sup>2</sup> de área construída, mais 32,67 m<sup>2</sup> de projeção de cobertura, totalizando 98,84 m<sup>2</sup> de área ocupada.

O módulo é composto pelos seguintes ambientes: 01 sanitários infantis com 18,06m<sup>2</sup>; 01 salas de atividade com 42,07 m<sup>2</sup>; 01 circulação com 6,24 m<sup>2</sup> e 01 solário de 17,03 m<sup>2</sup>. Os ambientes citados seguem os padrões do Proinfância tipo C, em relação as dimensões, formato e elementos existentes, evitando o conflito entre o novo e o existente.

O novo módulo de ampliação estará unido através do pátio coberto da edificação existente, foram mantidas as alturas da platibanda, do telhado e o pré direito da circulação.

O fluxo e a passagem de pessoas entre os dois blocos ocorrerá por meio da circulação nova interligada ao pátio coberto.



## 1.7. ACESSIBILIDADE

Com base no artigo 80 do Decreto Federal N°5.296, de 2 de Dezembro de 2004, a acessibilidade é definida como “Condição para utilização, com segurança e autonomia, total ou assistida, dos espaços, mobiliários e equipamentos urbanos, das edificações, dos serviços de transporte e dos dispositivos, sistemas e meios de comunicação e informação, por pessoa portadora de deficiência ou com mobilidade reduzida”.

O projeto arquitetônico do módulo de ampliação é baseado na norma ABNT NBR 9050 Acessibilidade a edificações, mobiliário, espaços e equipamentos urbanos, e prevê espaços com dimensionamentos adequados, todos os equipamentos de acordo com o especificado na norma, tais como: esquadrias adaptadas; barras de apoio nas paredes e nas portas para a abertura / fechamento de cada ambiente; piso tátil; sinalizações visuais e táteis etc.

O módulo de ampliação faz parte de um conjunto maior, que é o Proinfância tipo B, e alguns elementos de acessibilidade já estão previstos no Proinfância tipo B, não sendo necessário repeti-los no módulo de ampliação, tais como: rampa de acesso; sanitário acessível para adultos, sanitário acessível para crianças etc.

### REFERÊNCIAS NORMATIVAS

- *Parâmetros Básicos de Infra-estrutura para Instituições de Educação Infantil* - MEC, 2006;
- *Parâmetros Básicos de Infra-estrutura para Instituições de Educação Infantil, encarte 1* - MEC, 2006;
- ABNT NBR 9050, *Acessibilidade a edificações, mobiliário, espaços e equipamentos urbanos*.
- *Portaria GM/MS N° 321/88 (Anvisa) para dimensionamento e funcionamento de creches*

## SISTEMA CONSTRUTIVO

---

### 1.1. CARACTERIZAÇÃO DO SISTEMA CONSTRUTIVO

Em virtude do grande número de municípios a serem atendidos e da maior agilidade na análise de projeto e fiscalização de convênios e obras, optou-se pela utilização de um projeto-padrão. Algumas das premissas deste projeto padrão tem aplicação direta no sistema construtivo adotado:



- Definição de um modelo que possa ser implantado em qualquer região do território brasileiro, considerando-se as diferenças climáticas, topográficas e culturais;
- Facilidade construtiva, com modelo e técnica construtivos amplamente difundidos;
- Garantia de acessibilidade a portadores de necessidades especiais em consonância com a ABNT NBR 9050;
- Utilização de materiais que permitam a perfeita higienização e fácil manutenção;
- Obediência à legislação pertinente e normas técnicas vigentes no que tange à construção, saúde e padrões educacionais estabelecidos pelo FNDE/MEC;
- O emprego adequado de técnicas e de materiais de construção, valorizando as reservas regionais com enfoque na sustentabilidade.

Levando-se em conta esses fatores e como forma de simplificar a execução da obra em todas as regiões do país, o sistema construtivo adotado foi o convencional, a saber:

- Estrutura de concreto armado;
- Alvenaria de tijolos com 08 furos (dimensões nominais: 19x19x09cm, conforme NBR 15270-1) e alvenaria de elementos vazados (dimensões: 40x40x10cm e 15x15x10cm);
- Laje pré-moldada de concreto;
- Telhas de barro (modelo colonial).

## 1.2. AMPLIAÇÕES E ADEQUAÇÕES

Devido a características do sistema construtivo adotado, eventuais ampliações e adequações ao projeto podem ser facilmente executadas.

- **Acréscimos:**

O módulo foi concebido para ser utilizado como módulo de ampliação do Proinfância tipo C, não sendo recomendado para ampliação de outro tipo de escola, pois juntos possuem os espaços adequados para atender as necessidades dos usuários previstos (cerca de 84 alunos por turno).

Eventuais ampliações devem ter sua necessidade cuidadosamente julgada. Quaisquer ampliações devem obedecer ao código de obras local, bem como as normas de referencia citadas neste memorial descritivo.

Ampliações horizontais, desde que em consonância com o permitido no código de obras vigente, poderão ser feitas utilizando-se do mesmo sistema construtivo descrito acima. A edificação foi concebida para um pavimento, portanto ampliações verticais não foram previstas.



- **Demolições:**

As demolições de componentes, principalmente, elementos de vedação vertical, devem ser cuidadosamente feitas, após consulta ao projeto existente. A demolição de vedações, deve levar em consideração o projeto estrutural, evitando-se danos e comprometimento da estrutura.

- **Substituições:**

Os componentes da edificação, conforme descritos no item **4.Elementos Construtivos**, podem ser facilmente encontrados em diversas regiões do país. A substituição de quaisquer dos mesmos, deve ser feita com consulta previa ao projeto existente, para confirmação de dados relativos aos componentes.

### 1.3. VIDA UTIL DO PROJETO

Sistema	Vida Útil mínima (anos)
Estrutura	≥ 50
Pisos Internos	≥ 13
Vedação vertical interna	≥ 40
Vedação vertical externa	≥ 20
Cobertura	≥ 20
Hidrossanitário	≥ 20

### 1.4. REFERÊNCIAS NORMATIVAS

- Práticas de Projeto, *Construção e Manutenção de Edifícios Públicos Federais*, SEAP - Secretaria de Estado de Administração e do Patrimônio;
- Códigos, Leis, Decretos, Portarias e Normas Federais, Estaduais e Municipais, inclusive normas de concessionárias de serviços públicos;
- ABNT NBR 5674, *Manutenção de edificações – Procedimento*.



## ELEMENTOS CONSTRUTIVOS

### 1.5. SISTEMA ESTRUTURAL

#### 1.5.1. Considerações Gerais

Neste item estão expostas algumas considerações sobre o sistema estrutural adotado, do tipo convencional composto de elementos estruturais em concreto armado. Para maiores informações sobre os materiais empregados, dimensionamentos e especificações deverá ser consultado o projeto executivo de estruturas.

Quanto a resistência do concreto adotada:

Estrutura	FCK (MPa)
Vigas	25 MPa
Pilares	25 MPa
Lajes	25 MPa
Sapatas	25 MPa

#### 1.5.2. Caracterização e Dimensão dos Componentes

##### 1.5.2.1. Fundações

A escolha do tipo de fundação mais adequado para uma edificação é função das cargas da edificação e da profundidade da camada resistente do solo. O projeto padrão fornece as cargas da edificação, porém as resistências de cada tipo de solo serão diferentes para cada terreno. O FNDE fornece um projeto de fundações básico, baseado em previsões de cargas e dimensionamento e o Município, ou ente federado requerente, deve utilizando-se ou não do projeto básico oferecido pelo FNDE, desenvolver o seu próprio projeto executivo de fundações, em total obediência às prescrições das Normas próprias da ABNT. O projeto executivo confirmará ou não as previsões de cargas e dimensionamento fornecidas no projeto básico e caso haja divergências, o projeto executivo elaborado deverá ser homologado pela Coordenação de Infra-Estrutura do FNDE – CGEST.

Deverá ser adotada uma solução de fundações compatível com a intensidade das cargas, a capacidade de suporte do solo e a presença do nível d'água. Com base na combinação destas análises optar-se-á pelo tipo que tiver o menor custo e o menor prazo de execução.



#### 4.1.2.1.1. Fundações Superficiais ou diretamente apoiadas

Desde que seja tecnicamente viável, a fundação direta é uma opção interessante, pois, no aspecto técnico tem-se a facilidade de inspeção do solo de apoio aliado ao controle de qualidade do material no que se refere à resistência e aplicação.

As sapatas deverão ser dimensionadas de acordo com as cargas na fundação fornecidas pelo cálculo da estrutura e pela capacidade de suporte do terreno, que deverá ser determinada através de ensaios para cada terreno onde a edificação será executada.

#### 4.1.2.1.2. Fundações profundas

Quando o solo compatível com a carga da edificação se encontra a mais de 3m de profundidade é necessário recorrer às fundações profundas, tipo estaca. Elementos esbeltos, implantados no solo por meio de percussão ou pela prévia perfuração do solo com posterior concretagem, que dissipam a carga proveniente da estrutura por meio de resistência lateral e resistência de ponta.

No projeto, é fornecido o cálculo estrutural na modalidade estaca escavada, para uma carga admissível de 0,2 MPa (2 kg/cm<sup>2</sup>).

#### 1.5.2.2. Vigas

Vigas em concreto armado moldado in loco com altura média aproximada de 40 cm.

#### 1.5.2.3. Pilares

Pilares em concreto armado moldado in loco de dimensões aproximadas 12x30cm.

#### 1.5.2.4. Lajes

É utilizada laje maciça de altura média aproximada de 10 cm.

### 1.5.3. Sequência de execução

#### 4.1.3.1. Fundações

##### 4.1.3.1.1. Movimento de Terra:

Para levantamento dos volumes de terra a serem escavados e/ou aterrados, devem ser utilizadas as curvas de nível referentes aos projetos de implantação de cada edificação. A determinação dos volumes deverá ser realizada através de seções espaçadas entre si, tanto na direção vertical quanto horizontal. O volume de aterro deverá incluir os aterros necessários para a implantação da obra, bem como o aterro do caixão.

##### 4.1.3.1.2. Lançamento do Concreto:

Antes do lançamento do concreto para confecção dos elementos de fundação, as cavas deverão estar limpas, isentas de quaisquer materiais que sejam nocivos ao concreto, tais como madeira, solo carreado por chuvas, etc. Em caso de existência de água nas valas da fundação, deverá haver total esgotamento, não sendo permitida sua concretagem antes dessa providência. O fundo da vala deverá ser recoberto com uma camada de brita de aproximadamente 3 cm e, posteriormente, com uma camada de concreto simples de pelo menos 5 cm. Em nenhuma hipótese os elementos serão concretados usando o solo diretamente como fôrma lateral.





#### 4.1.3.2. Vigas

Para a execução de vigas de fundações (baldrame) deverão ser tomadas as seguintes precauções: na execução das formas estas deverão estar limpas para a concretagem, e colocadas no local escavado de forma que haja facilidade na sua remoção. Não será admitida a utilização da lateral da escavação como delimitadora da concretagem das sapatas. Antes da concretagem, as formas deverão ser molhadas até a saturação. A concretagem deverá ser executada conforme os preceitos da norma pertinente. A cura deverá ser executada para se evitar a fissuração da peça estrutural.

#### 4.1.3.3. Pilares

As formas dos pilares deverão ser aprumadas e escoradas apropriadamente, utilizando-se madeira de qualidade, sem a presença de desvios dimensionais, fendas, arqueamento, encurvamento, perfuração por insetos ou podridão. Antes da concretagem, as formas deverão ser molhadas até a saturação. A concretagem deverá ser executada conforme os preceitos da norma pertinente. A cura deverá ser executada para se evitar a fissuração da peça estrutural.

#### 4.1.3.4. Lajes

O escoramento das lajes deverá ser executado com escoras de madeira de primeira qualidade ou com escoras metálicas, sendo as últimas mais adequadas. As formas deverão ser molhadas até a saturação, antes da concretagem. Após a concretagem a cura deverá ser executada para se evitar a retração do concreto e fissuração da superfície. A desforma deverá seguir os procedimentos indicados em norma.

### 1.5.4. Normas Técnicas relacionadas

- \_ ABNT NBR 5738, *Concreto – Procedimento para moldagem e cura de corpos-de-prova*;
- \_ ABNT NBR 5739, *Concreto – Ensaios de compressão de corpos-de-prova cilíndricos*;
- \_ ABNT NBR 6118, *Projeto de estruturas de concreto – Procedimentos*;
- \_ ABNT NBR 7212, *Execução de concreto dosado em central*;
- \_ ABNT NBR 8522, *Concreto – Determinação do módulo estático de elasticidade à compressão*;
- \_ ABNT NBR 8681, *Ações e segurança nas estruturas – Procedimento*;
- \_ ABNT NBR 14931, *Execução de estruturas de concreto – Procedimento*;

## 1.6. PAREDES OU PAINÉIS DE VEDAÇÃO

### 1.6.1. Alvenaria de Blocos Cerâmicos

#### 1.6.1.1. Caracterização e Dimensões do Material:

Tijolos cerâmicos de oito furos 19x19x09cm, de primeira qualidade, bem cozidos, leves, sonoros, duros, com as faces planas, cor uniforme;

- Largura: 19cm; Altura:19 cm; Profundidade 09 cm.





#### 1.6.1.2. Sequência de execução:

Deve-se começar a execução das paredes pelos cantos, assentado-se os blocos em amarração. Durante toda a execução, o nível e o prumo de cada fiada devem ser verificados. Os blocos devem ser assentados com argamassa de cimento, areia e vedalit e revestidas conforme especificações do projeto de arquitetura.

#### 1.6.1.3. Conexões e interfaces com os demais elementos construtivos

O encontro da alvenaria com as vigas superiores (encunhamento) deve ser feito com tijolos cerâmicos maciços, levemente inclinados (conforme figura abaixo), somente uma semana após a execução da alvenaria.

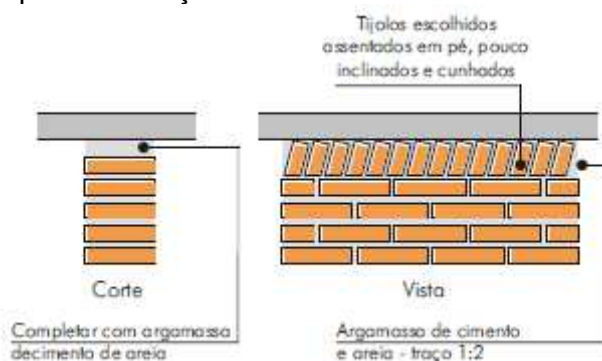

O encontro da alvenaria com as esquadrias (alumínio e madeira) deve ser feito com vergas e contra-vergas de concreto. Estes elementos deverão ser embutidos na alvenaria, apresentando comprimento de 0,10m mais longo em relação aos dois lados de cada vão. Caso, por exemplo, a janela possua 1,20m de largura, a verga e contra-verga terão comprimento de 1,40m.

#### 1.6.1.4. Aplicação no Projeto e Referências com os Desenhos:

- Todas as paredes internas e externas.
- Referências: - Planta Baixa - Acessibilidade
  - Cortes
  - Fachadas

#### 1.6.1.5. Normas Técnicas relacionadas:

- \_ ABNT NBR 6460, *Tijolo maciço cerâmico para alvenaria - Verificação da resistência à compressão*;
- \_ ABNT NBR 7170, *Tijolo maciço cerâmico para alvenaria*;
- \_ ABNT NBR 8041, *Tijolo maciço para alvenaria - Forma e dimensões - Padronização*;
- \_ ABNT NBR 8545, *Execução de alvenaria sem função estrutural de tijolos e blocos cerâmicos - Procedimento*;
- \_ ABNT NBR 15270-1, *Componentes cerâmicos - Parte 1: Blocos cerâmicos para alvenaria de vedação - Terminologia e requisitos*;
- \_ ABNT NBR 15270-3, *Componentes cerâmicos - Parte 3: Blocos cerâmicos para alvenaria estrutural e de vedação - Métodos de ensaio*;



\_ *Obras Públicas: Recomendações Básicas para a Contratação e Fiscalização de Obras de Edificações Públicas (2ª edição)*: TCU, SECOB, 2009.

## 1.6.2. Alvenaria de Elementos Vazados de Concreto (cobogós)

### 1.6.2.1. Caracterização e Dimensões do Material:

Tipo 1: 40x40 cm

Peças pré-fabricadas em concreto com 16 furos e medidas 40x40x10cm, de primeira qualidade, leves, com as faces planas, e cor uniforme. O acabamento deve ser em pintura acrílica segundo cor indicada no quadro de cores.

- Largura 40 cm; Altura 40 cm; Profundidade 10 cm;

e; Tipo 2: 15x15 cm

Peças pré-fabricadas em concreto com 01 furo e medidas 15x15x10cm, de primeira qualidade, leves, com as faces planas, e cor uniforme. O acabamento deve ser em pintura acrílica segundo cor indicada no quadro de cores.

- Largura 15 cm; Altura 15 cm; Profundidade 10 cm;

### 1.6.2.2. Seqüência de execução:

Os blocos devem ser assentados com argamassa de cimento, areia e adesivo plastificante (*vedalit*) e revestidas conforme especificações do projeto de arquitetura.

### 1.6.2.3. Conexões e interfaces com os demais elementos construtivos

Para bom acabamento deve-se executar uma moldura em concreto, ao redor de cada conjunto dos elementos, com espessuras variadas, conforme projeto arquitetônico. Iniciar pelo piso, assentar os elementos vazados, realizar os fechamentos laterais e superior.

### 1.6.2.4. Aplicação no Projeto e Referências com os Desenhos:

- Referências: - Planta Baixa - Acessibilidade
- Cortes
- Fachadas
- Ampliação Bloco de Serviços

### 1.6.2.5. Normas Técnicas relacionadas:

\_ ABNT NBR 6136, *Blocos vazados de concreto simples para alvenaria – Requisitos*.

## 1.7. ESTRUTURA DE COBERTURAS

### 1.7.1. Caracterização e Dimensões dos materiais

Madeiramento do telhado em Peroba ou espécies de madeira apropriadas, conforme Classificação de Uso, construção pesada interna.

Nome da peça	Dimensões da Seção Transversal em cm
--------------	--------------------------------------



Terças	6x20
Caibros	5x6
Ripas	1,5x5
Tesouras	15x25

### 1.7.2. Referência com os desenhos do projeto executivo

Estrutura de cobertura dos blocos administrativo, pedagógicos, de serviços, e multiuso, conforme especificação em projeto.

- Referências: - Cobertura
- Cortes

### 1.7.3. Normas Técnicas relacionadas

- \_ ABNT NBR 7190, *Projeto de Estruturas de Madeira*;
- \_ ABNT NBR 7203, *Madeira Beneficiada*;

## 1.8. COBERTURAS

### 1.8.1. Telhas Cerâmicas

#### 1.8.1.1. Caracterização e Dimensões do Material:

Serão aplicadas telhas de barro cozidas, tipo colonial, tipo capa-canal de primeira qualidade sobre ripões de madeira fixados em estrutura de concreto.

- Comprimento 48cm x Largura 20cm x largura 15cm

#### 1.8.1.2. Seqüência de execução:

Aplicação de telhas de barro cozidas, de primeira qualidade encaixadas sobre ripas de madeira de 1,5x5cm, fixados em estrutura de concreto. A colocação das telhas deve ser feita por fiadas, iniciando-se pelo beiral e prosseguindo em direção à cumeeira. A sobre posição entre as telhas varia entre 9 a 11cm, de acordo com o fabricante.

#### 1.8.1.3. Conexões e interfaces com os demais elementos construtivos

As fixações com o madeiramento do telhado devem ser feitas conforme descritas na sequência de execução. Os encontros dos planos de telhado com planos horizontais de laje deverão receber calhas coletoras, conforme especificação.

#### 1.8.1.4. Aplicação no Projeto e Referências com os Desenhos

Telhados de toda a escola.

- Referências: - Cobertura
- Cortes

#### 1.8.1.5. Normas Técnicas relacionadas:

- \_ ABNT NBR 8039, *Projeto e execução de telhados com telhas cerâmicas tipo francesa - Procedimento*;
- \_ ABNT NBR 8055, *Parafusos, ganchos e pinos usados para a fixação de telhas de fibrocimento - Dimensões e tipos – Padronização*;
- \_ ABNT NBR 15310, *Componentes cerâmicos - Telhas - Terminologia, requisitos e métodos de ensaio*.



## 1.8.2. Pingadeiras em Concreto

### 1.8.2.1. Caracterização e Dimensões do Material:

Pingadeira pré moldada em concreto, modelo rufo, reto, com friso na face inferior (conforme figura abaixo). A função deste elemento é proteger as superfícies verticais da platibanda da água da chuva.

- Largura 20cm x Altura 5cm.

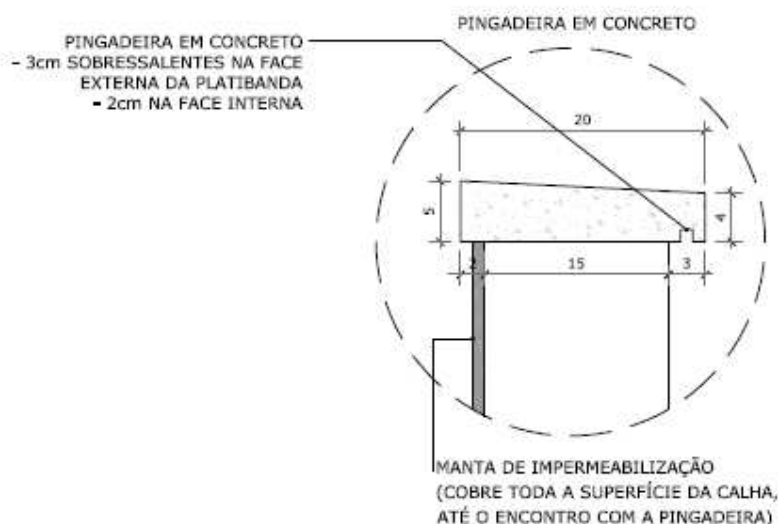

### 1.8.2.2. Seqüência de execução:

Após a execução da platibanda e sua devida impermeabilização, deve-se assentar as placas de concreto ao longo de toda sua espessura, com argamassa industrial adequada. A inclinação das placas deve estar voltada para o lado externo da platibanda. A união entre as placas de pedra, deve estar devidamente calafetada, evitando, assim, a penetração de águas pelas junções. Será utilizado rejuntamento epóxi cinza platina com especificação indicada pelo modelo referência.

### 1.8.2.3. Conexões e interfaces com os demais elementos construtivos

As pingadeiras deverão ser assentadas somente após a impermeabilização das calhas. A manta de impermeabilização cobre toda a superfície da calha, até o encontro com a pingadeira.

### 1.8.2.4. Referências com os Desenhos:

- Referências: - Cobertura
- Cortes

## 1.9. ESQUADRIAS

### 1.9.1. Esquadrias de Alumínio

As esquadrias (janelas e portas) serão de alumínio na cor natural, fixadas na alvenaria, em vãos requadrados e nivelados com contramarco. Os vidros deverão ter espessura mínima 6mm e ser temperados, nos casos de painéis maiores. Os vidros das



esquadrias (J-01 e PA1) serão miniboreal. Para especificação, observar a tabela de esquadrias anexo 7.4.

#### 1.9.1.1. Dimensões dos componentes

- Os perfis em alumínio natural variam de 3 a 5cm, de acordo com o fabricante.
- Vidros simples e miniboreal com 6mm de espessura.

#### 1.9.1.2. Sequência de instalação

A colocação das peças com perfeito nivelamento, prumo e fixação, verificando se as alavancas ficam suficientemente afastadas das paredes para a ampla liberdade dos movimentos. Observar também os seguintes pontos:

Para o chumbamento do contramarco, toda a superfície do perfil deve ser preenchida com argamassa de areia e cimento (traço em volume 3:1). Utilizar réguas de alumínio ou gabarito, amarrados nos perfis do contramarco, reforçando a peça para a execução do chumbamento. No momento da instalação do caixilho propriamente dito, deve haver vedação com mastique nos cantos inferiores, para impedir infiltração nestes pontos.

#### 1.9.1.3. Conexões e interfaces com os demais elementos construtivos

As esquadrias serão fixadas em vergas de concreto, com 0,10m de espessura, embutidas na alvenaria, apresentando comprimento 0,30m mais longo em relação às laterais da janelas / portas.

#### 1.9.1.4. Referências com os Desenhos

- Referências: - Esquadrias - Detalhamento

#### 1.9.1.5. Elemento bloqueador de ventilação - \*alternativa para regiões frias (ver 2.5)

- Esquadria de alumínio com alternativa de fechamento do refeitório, em cidades de clima frio.
- Esta esquadria é composta de 4 folhas, sendo 2 fixas nas laterais e 2 de correr no centro. Deverá ser fixada no piso, e sua altura corresponde ao pé-direito acabado do ambiente (3,00m) – do piso ao teto.
- Vidros temperados com 10mm de espessura.
- Referências: – Complemento para regiões frias

#### 1.9.1.6. Normas Técnicas relacionadas

- \_ ABNT NBR 10821-1: *Esquadrias externas para edificações - Parte 1: Terminologia;*
- \_ ABNT NBR 10821-2: *Esquadrias externas para edificações - Parte 2: Requisitos e classificação;*
- \_ *Obras Públicas: Recomendações Básicas para a Contratação e Fiscalização de Obras de Edificações Públicas (2ª edição):* TCU, SECOB, 2009.

### 1.9.2. Portas de Madeira

#### 1.9.2.1. Caracterização e Dimensões do Material:



### Madeira

Deverá ser utilizada madeira de lei, sem nós ou fendas, não ardida, isenta de carunchos ou brocas. A madeira deve estar bem seca. As folhas de porta deverão ser executadas em madeira compensada de 35 mm, com enchimento sarrafeado, semi-ôca, revestidas com compensado de 3mm em ambas as faces.

Os marcos e alisares (largura 8cm) deverão ser fixados por intermédio de parafusos, sendo no mínimo 8 parafusos por marco.

### Ferragens

As ferragens deverão ser de latão ou em liga de alumínio, cobre, magnésio e zinco, com partes de aço. O acabamento deverá ser cromado. As dobradiças devem suportar, com folga o peso das portas e o regime de trabalho que venham a ser submetidas. Os cilindros das fechaduras deverão ser do tipo monobloco. Para as portas externas, para obtenção de mais segurança, deverão ser utilizados cilindros reforçados. As portas internas poderão utilizar cilindros comuns.

Nas portas indicadas em projeto, onde se atende a NBR 9050, serão colocados puxadores especiais, nos dois lados (interno e externo) de cada porta.

#### 1.9.2.2. Sequência de execução:

Antes dos elementos de madeira receberem pintura esmalte, deverão ser lixados e receber no mínimo duas demãos de selante, intercaladas com lixamento e polimento, até possuírem as superfícies lisas e isentas de asperezas.

#### 1.9.2.3. Aplicação no Projeto e Referências com os Desenhos:

- Portas revestidas: com pintura esmalte, cores AMARELO OURO e PLATINA e com laminado melaminico cor BRANCO, conforme projeto e anexos 7.2. Tabela de Referencia de Cores e Acabamento e 7.4. Tabela de Esquadrias;
- Marcos e Alisares: pintura esmalte, cor AZUL ESCURO;
- Conjuntos de fechadura e maçaneta;
- Dobradiças (3 ou 2\* para cada folha de porta – \*portas de Box banheiros)
- Puxadores (barra metálica para acessibilidade).
- Tarjetas livre/ocupado (1 para cada porta).
  
- Referências: - Esquadrias - Detalhamento

#### 1.9.2.4. Normas Técnicas relacionadas

- \_ ABNT NBR 7203: *Madeira serrada e beneficiada*;
- \_ ABNT NBR 15930-1: *Portas de madeira para edificações - Parte 1: Terminologia e simbologia*;
- \_ ABNT NBR 15930-2: *Portas de madeira para edificações - Parte 1: Requisitos*.

## 1.10. IMPERMEABILIZAÇÕES

### 1.10.1. Manta Asfáltica:

#### 1.10.1.1. Caracterização e Dimensões do Material:





- Manta asfáltica composta de asfalto fisicamente modificado e polímeros (plastoméricos PL / elastoméricos EL), estruturada com não-tecido de filamentos contínuos de poliéster previamente estabilizado.

- Modelo de Referência: Torodin 4mm

- Bobinas de 1,0 m (largura) x 10 m (comprimento) x 4mm (espessura);

#### 1.10.1.2. Sequência de execução:

Aplicar a manta asfáltica com auxílio de maçarico fazendo a aderência da manta ao primer, conforme orientação do fabricante. As emendas devem ser executadas deixando-se sobreposição de 10cm e a adesão deve ser feita com maçarico. Deve ser feito o biselamento das extremidades da manta com colher de pedreiro aquecida. Arremates de batentes, pilares e muretas devem ser efetuados.

\* A manta deverá ser aplicada nas superfícies do muro de arrimo (se for o caso) nas áreas de divisa onde haverá corte de terra e aterro. Deve-se tomar os cuidados para não danificar o material impermeabilizante quando se executar os serviços de reaterro e outros.

#### 1.10.1.3. Conexões e interfaces com os demais elementos construtivos

A manta de impermeabilização cobre toda a superfície da calha, até o encontro com a pingadeira.

#### 1.10.1.4. Aplicação no Projeto e Referência com os Desenhos:

Calhas na cobertura, Vigas Baldrame e Muros de Arrimo, se for o caso.

- Referências: Cortes  
Cobertura

#### 1.10.1.5. Normas Técnicas relacionadas

\_ ABNT NBR 9575: *Impermeabilização - Seleção e projeto*;

\_ ABNT NBR 9574: *Execução de impermeabilização – Procedimento*;

\_ ABNT NBR 15352: *Mantas termoplásticas de polietileno de alta densidade (PEAD) e de polietileno linear (PEBDL) para impermeabilização*;

\_ ABNT NBR 9685: *Emulsão asfáltica para impermeabilização*.

## 1.11. ACABAMENTOS / REVESTIMENTOS

Foram definidos para acabamento materiais padronizados, resistentes e de fácil aplicação. Antes da execução do revestimento, deve-se deixar transcorrer tempo suficiente para o assentamento da alvenaria (aproximadamente 7 dias) e constatar se as juntas estão completamente curadas. Em tempo de chuvas, o intervalo entre o término da alvenaria e o início do revestimento deve ser maior.

### 1.11.1. Paredes externas – Pintura Acrílica

#### 1.11.1.1. Caracterização do Material:

As paredes externas receberão revestimento de pintura acrílica para fachadas (cor BRANCO GELO) sobre massa acrílica.

As pingadeiras para proteção das platibandas serão em cor CONCRETO. Nestes casos, devem ser tomados os mesmos cuidados indicados para as bases das demais paredes externas.



Acabamento: fosco.

Modelos de Referência:

- Paredes: Tinta Suvinil Acrílico contra Microfissuras, ou equivalente

#### 1.11.1.2. Seqüência de execução:

Ressalta-se a importância de teste das tubulações hidrossanitárias, antes de iniciado qualquer serviço de revestimento. Após esses testes, recomenda-se o enchimento dos rasgos feitos durante a execução das instalações, a limpeza da alvenaria, a remoção de eventuais saliências de argamassa das justas. As áreas a serem pintadas devem estar perfeitamente secas, afim de evitar a formação de bolhas.

O revestimento ideal deve ter três camadas: chapisco, emboço e reboco liso, antes da aplicação da massa corrida.

#### 1.11.1.3. Aplicação no Projeto e Referências com os Desenhos:

- Referências: Fachadas

#### 1.11.1.4. Normas Técnicas relacionadas:

\_ ABNT NBR 11702: *Tintas para construção civil – Tintas para edificações não industriais – Classificação;*

\_ ABNT NBR 13245: *Tintas para construção civil - Execução de pinturas em edificações não industriais - Preparação de superfície.*

### 1.11.2. Paredes externas – Cerâmica 10x10 cm

#### 1.11.2.1. Caracterização e Dimensões do Material:

- Revestimento em cerâmica até a altura de 0,50m do piso, na cor azul (ao redor de toda a escola) e na cor vermelho para a moldura das esquadrias de alumínio (portas e janelas).

- Faixa acima da área de cerâmica de 30x40cm, a 60cm da bancada, na cor azul (triagem e lavagem).

- Modelos de Referência: Marca: Eliane; Linha: Fachadas; Coleção: arquitetural; Modelos: azul escuro/1 (faixa de 50cm) e cereja (moldura das esquadrias) 10x10 cm.

- Comprimento 10cm x Largura 10cm.

#### 1.11.2.2. Seqüência de execução:

Ressalta-se a importância de teste das tubulações hidrossanitárias, antes de iniciado qualquer serviço de revestimento. Após esses testes, recomenda-se o enchimento dos rasgos feitos durante a execução das instalações, a limpeza da alvenaria, a remoção de eventuais saliências de argamassa das justas e o umedecimento da área a ser revestida.

O revestimento ideal deve ter três camadas: chapisco, emboço e reboco.

Serão assentadas com argamassa industrial indicada para áreas externas, obedecendo rigorosamente a orientação do fabricante quanto à espessura das juntas. Antes do rejuntamento verificar a completa aderência do material à alvenaria.

Observação: nas áreas externas, o índice de dilatação das peças e retração das juntas é maior que em áreas internas, por essa razão, argamassas e rejuntas são especiais.





#### 1.11.2.3. Aplicação no Projeto e Referências com os Desenhos:

- Todas as paredes externas,
- Referências: Fachadas.

#### 1.11.2.4. Normas Técnicas relacionadas:

– ABNT NBR 13755: *Revestimento de paredes externas e fachadas com placas cerâmicas e com utilização de argamassa colante – Procedimento;*

### 1.11.3. Paredes internas (áreas secas)

Todas as paredes internas, devido a facilidade de limpeza e maior durabilidade, receberão revestimento cerâmico à altura de 1,20m, sendo o acabamento superior um friso horizontal (rodameio) de 0,10m de largura em madeira, onde serão fixados ganchos, quadros, pregos, etc.

Acima do friso de madeira, haverá pintura em tinta acrílica acetinada lavável sobre massa corrida PVA.

#### 1.11.3.1. Caracterização e Dimensões dos Materiais:

##### Cerâmica (30x40cm):

- Revestimento em cerâmica 30X40cm, branca, do piso à altura de 1,20m.
- Modelo de Referência: Marca: Eliane; Linha: Forma Slim; Modelo: Branco AC 30 x 40 cm.
- Será utilizado rejuntamento epóxi cinza platina com especificação indicada pelo modelo referência.
- Comprimento 40cm x Largura 30cm.

##### Faixa de madeira (10cm):

- Tábua de madeira com espessura de 2cm, altura de 10cm, que será parafusada acima do revestimento cerâmico (do piso à altura de 1,20m).
- Modelo de referência: tábua de Ipê ou Cedro (escolher de acordo com disponibilidade de madeira da região).
- Acabamento com verniz fosco.

##### Pintura:

- Acima da faixa de madeira (h=1,30m) as paredes deverão ser pintadas, com tinta acrílica acetinada, cor: MARFIM – da faixa de madeira ao teto.
- Modelo de referência: Tinta Suvinil Acrílico cor Marfim, ou equivalente.

#### 1.11.3.2. Aplicação no Projeto e Referências com os Desenhos:

- Todas as paredes internas dos ambientes secos (salas de aula, administração, professores, almoxarifado, informática e mutiuso, copa funcionários, depósitos)
- Referências:– Cortes

### 1.11.4. Paredes internas (áreas molhadas)

Com a finalidade de diferenciar os banheiros uns dos outros, mantendo a mesma especificação de cerâmica para todos, as paredes receberão faixa de cerâmica 10x10cm nas cores vermelha (feminino) e azul (masculino), a 1,80m do piso. Abaixo dessa faixa, será



aplicada cerâmica 30x40cm, e acima dela, pintura com tinta epóxi a base de água, acabamento acetinado, sobre massa acrílica PVA, conforme esquema de cores definida no projeto.

#### 1.11.4.1. Caracterização e Dimensões dos Materiais:

##### Cerâmica (30x40cm):

- Revestimento em cerâmica 30x40cm, branca, do piso à altura de 1,80m (nos sanitários e fraldário) e do piso ao teto (na cozinha, despensa, lavanderia e DML).
- Modelo de Referência: Marca: Eliane; Linha: Forma Slim; Modelo: Branco AC 30 x 40 cm.
- Comprimento 40cm x Largura 30cm.

##### Cerâmica (10x10cm):

- Faixa acima da cerâmica de 10x10cm, a 1,80m do piso, nas cores azul (sanitários masculinos) e vermelho (sanitários femininos). No fraldário e sanitário infantil PNE deverão ser usadas as duas cores (azul e vermelho), aplicadas nas paredes de forma intercalada.
- Modelos de Referência: Marca: Eliane; Linha: Fachadas; Coleção: arquitetural; Modelo: azul escuro/1 (masculino) e cereja (feminino) 10x10 cm.
- Comprimento 10cm x Largura 10cm.

##### Pintura:

- As paredes (acima da faixa de cerâmica de 10x10cm até o teto) receberão revestimento de pintura acrílica sobre massa corrida, aplicada sobre o reboco desempenado fino, cor: BRANCO GELO.
- Modelo de referência: Tinta Suvnil Banheiros e Cozinha (epóxi a base de água), com acabamento acetinado, cor Branco Gelo, ou equivalente.

#### 1.11.4.2. Seqüência de execução:

As cerâmicas serão assentadas com argamassa industrial indicada para áreas internas, obedecendo rigorosamente a orientação do fabricante quanto à espessura das juntas. A última demão de tinta deverá ser feita após a instalações das portas e divisórias quando da finalização dos ambientes.

#### 1.11.4.3. Aplicação no Projeto e Referências com os Desenhos:

- Referências: - Cortes

#### 1.11.5. Piso em Porcelanato 60x60 cm

##### 1.11.5.1. Caracterização e Dimensões do Material:

- Pavimentação em porcelanato natural;
  - Modelo de Referência: Marca: Eliane; Coleção: Contemporanea Branco AC, Cor: Branco.(600mm x 600mm)
  - Peças de: 0,60m (comprimento) x 0,60m (largura)
- OBS: Este piso poderá ser substituído pelo piso monilítico em granitina bruta cor cinza com juntas plásticas 1,20 x 1,20 m.

##### 1.11.5.2. Seqüência de execução:



O piso será revestido em porcelanato natural 60cmx60cm branco, assentado com argamassa industrial adequada para o assentamento de porcelanatos e espaçadores plásticos em cruz de dimensão indicada pelo modelo referência. Será utilizado rejuntamento epóxi cinza platina com especificação indicada pelo modelo referência.

#### 1.11.5.3. Conexões e interfaces com os demais elementos construtivos:

As peças serão assentadas com argamassa industrial adequada para o assentamento de porcelanato, sobre contrapiso de concreto.

#### 1.11.5.4. Aplicação no Projeto e Referências com os Desenhos:

- Referências: - Paginação de Piso

### 1.11.6. Piso Vinílico em manta

#### 1.11.6.1. Caracterização e Dimensões do Material:

Piso vinílico em manta, antiderrapante e com agente bacteriostático para a redução da proliferação de bactérias.

Modelo de Referência: Marca: Fadamac; Coleção: Absolute; Linha: Totalsafe; Cor: Cinza ou Coleção: Infinity, Cor: Cinza. Disponível em mantas de 2x20m com 2mm de espessura.

- Mantas de: 20,00m (comprimento) x 2,00m (largura) x 2mm (espessura)

#### 1.11.6.2. Seqüência de execução:

As mantas devem ser aplicadas sobre contrapiso que deve estar seco e isento de qualquer umidade, perfeitamente curado, impermeabilizado, totalmente isento de vazamentos hidráulicos; limpo, firme: sem rachaduras, peças de cerâmica ou pedras soltas; Liso: sem depressões ou desníveis maiores que 1mm que não possam ser corrigidos com a massa de preparação;

O contrapiso deve receber massa de preparação para correção da aspereza da superfície – conforme descrição no caderno de encargos – e a camada de massa após secagem, deve ser lixada e o pó aspirado. O piso deve ser fixado com adesivo acrílico adequado, indicado pelo próprio fabricante.

#### 1.11.6.3. Conexões e interfaces com os demais elementos construtivos:

A conexão entre a manta aplicada sobre o contrapiso e a parede deve ser feita utilizando-se a peça: “arremate de rodapé”, especificada pelo fabricante do piso

#### 1.11.6.4. Aplicação no Projeto e Referências com os Desenhos:

- Referências:– Alternativa para Regiões Frias

#### 1.11.6.5. Normas Técnicas relacionadas:

ABNT NBR 14851-1, *Revestimentos de pisos - Mantas (rolos) e placas de linóleo - Parte 1: Classificação e requisitos;*



– ABNT NBR 14851, *Revestimentos de pisos - Mantas (rolos) e placas de linóleo - Parte 2: Procedimento para aplicação e manutenção;*

– ABNT NBR 14917-1, *Revestimentos resilientes para pisos — Manta (rolo) ou placa (régua) vinílica flexível homogênea ou heterogênea em PVC - Parte 1: Requisitos, características e classes.*

### 1.11.7. Piso em Cerâmica 40x40 cm

#### 1.11.7.1. Caracterização e Dimensões do Material:

- Pavimentação em piso cerâmico PEI-5;
- Modelo de Referência: Marca: Eliane; Coleção: Cargo Plus White, Cor: Branco.(410mm x 410mm)
- Peças de: 0,40m (comprimento) x 0,40m (largura)

#### 1.11.7.2. Seqüência de execução:

O piso será revestido em cerâmica 40cmx40cm branco gelo PEI-05, assentada com argamassa industrial adequada para o assentamento de cerâmica e espaçadores plásticos em cruz de dimensão indicada pelo modelo referência. Será utilizado rejuntamento epóxi cinza platina com especificação indicada pelo modelo referência.

#### 1.11.7.3. Conexões e interfaces com os demais elementos construtivos:

As peças cerâmicas serão assentadas com argamassa industrial adequada para o assentamento de cerâmica, sobre contrapiso de concreto.

#### 1.11.7.4. Aplicação no Projeto e Referências com os Desenhos:

- Referências: - Paginação de Piso

#### 1.11.7.5. Normas Técnicas relacionadas:

- ABNT NBR 9817, *Execução de piso com revestimento cerâmico – Procedimento;*
- ABNT NBR 13816, *Placas cerâmicas para revestimento – Terminologia;*
- ABNT NBR 13817, *Placas cerâmicas para revestimento – Classificação;*
- ABNT NBR 13818, *Placas cerâmicas para revestimento – Especificação e métodos de ensaios.*

### 1.11.8. Soleira em granito

#### 1.11.8.1. Caracterização e Dimensões do Material:

Trata-se de uma material de alta resistência, com pequena porosidade, resistente à água, de fácil manuseio e adequação às medidas do local.

Modelo de Referência: Granito Cinza Andorinha.

- Dimensões: L (comprimento variável) x 15cm (largura) x 17mm (altura)

#### 1.11.8.2. Conexões e interfaces com os demais elementos construtivos:

As soleiras de granito devem estar niveladas com o piso mais elevado. A espessura usual do granito acabado é 2cm, portanto, uma das faces da soleira deve ser polida, pois ficará aparente quando encontrar com o piso que estiver assentado no nível inferior.

#### 1.11.8.3. Aplicação no Projeto e Referências com os Desenhos:



- Abaixo das portas, entre os ambientes onde há desnível de piso, entre ambientes onde há mudança da paginação de piso;
- Referências: - Paginação de Piso

#### 1.11.8.4. Normas Técnicas relacionadas:

- \_ ABNT NBR 15844:2010 - *Rochas para revestimento - Requisitos para granitos.*

### 1.11.9. Piso em Cimento desempenado

#### 1.11.9.1. Caracterização e Dimensões do Material:

Pavimentação em cimento desempenado, com argamassa de cimento e areia; com 3cm de espessura e acabamento camurçado;

- Placas de: 1,20m (comprimento) x 1,20m (largura) x 3cm (altura)

#### 1.11.9.2. Seqüência de execução:

- Serão executados pisos cimentados com 3cm de espessura de cimento e areia, traço 1:3, acabamento camurçado, sobre piso de concreto com 7 cm de espessura. Os pisos levarão juntas de dilatação com perfis retos e alinhados, distanciadas a cada 1,2m.

Deve ser previsto um traço ou a adição de aditivos ao cimentado que resultem em um acabamento liso e pouco poroso.

O presente projeto\* apresenta uma sugestão de paisagismo, que poderá ser implantada nos terrenos padronizados (45 x 35 m). Caso o Município dispuser de terreno com área superior ao padrão adotado pelo FNDE, o excedente deste piso deverá ser projetado pelo próprio Município.

\*Observação: Caso o Município desenvolva projeto próprio de paisagismo, sua execução ficará a cargo da prefeitura, estando o FNDE isento de financiá-lo (todos os pisos externos).

#### 1.11.9.3. Aplicação no Projeto e Referências com os Desenhos:

- Solários, calçadas externas e acesso ao bloco administrativo;
- Referências: - Paginação de Piso

#### 1.11.9.4. Normas Técnicas relacionadas:

- \_ ABNT NBR 12255:1990 – *Execução e utilização de passeios públicos.*

### 1.11.10. Piso em Blocos Intertravados de Concreto

#### 1.11.10.1. Caracterização e Dimensões do Material:

Trata-se de blocos de concreto pré-fabricados, assentados sobre um colchão de areia, travados por meio de contenção lateral e atrito entre as peças. Permitem manutenção sem necessidade de quebrar o calçamento para a execução da obra.

O presente projeto\* apresenta uma sugestão de paisagismo, que poderá ser implantada nos terrenos padronizados (45 x 35 m). Caso o Município dispuser de terreno com área superior ao padrão adotado pelo FNDE, o excedente deste piso deverá ser projetado pelo próprio Município.

\*Observação: Caso o Município desenvolva projeto próprio de paisagismo, sua execução ficará a cargo da prefeitura, estando o FNDE isento de financiá-lo (todos os pisos externos).

#### Opção 1:



- Piso em blocos retangulares de concreto de 10x10x20 cm, cor natural; ou
- Modelo de Referência: Multipaver® - RETANGULAR - MP0410
- Dimensões: Largura:10 cm; Altura: 10cm; Comprimento: 20 cm

ou;

Opção 2:

- Piso em blocos 16 faces, de concreto de 9,2 cm, 4,5 cm, e 17,1 cm.
- Modelo de Referência: Multipaver® - 16 FACES - MP1604
- Dimensões: Largura: 9,2 cm, Altura: 4,5 cm, e comprimento: 17,1 cm.

#### 1.11.10.2. Seqüência de execução:

Os blocos serão assentados sobre camada de areia, sem rejunte para permitir infiltração das águas.

#### 1.11.10.3. Aplicação no Projeto e Referências com os Desenhos:

- Estacionamento, carga e descarga, entorno da caixa d'água;
- Referências: - Paginação de Piso

#### 1.11.10.4. Normas Técnicas relacionadas:

- \_ ABNT NBR 15805: 2010 - *Placa de concreto para piso - Requisitos e métodos de ensaios*;
- \_ ABNT NBR 9781:1987 - *Peças de concreto para pavimentação - Especificação*;
- \_ ABNT NBR 9780:1987 - *Peças de concreto para pavimentação - Determinação da resistência à compressão*.

### 1.11.11. Piso Tátil – Direcional e de Alerta

#### 1.11.11.1. Caracterização e Dimensões do Material:

Piso cromo diferenciado tátil de alerta / direcional, em borracha para áreas internas e pré moldado em concreto para áreas externas, em cor contrastante com a do piso adjacente, por exemplo, em superfícies escuras (preta, marrom, cinza escuro, etc.): piso amarelo ou azul. Recomenda-se a utilização do tipo Integrado (de borracha), para uso em áreas internas - inclusive molhadas e molháveis - e Externo (pré moldado em concreto).

Pisos em placas de borracha, de assentamento com argamassa, indicados para aplicação em áreas internas e externas. Neste caso, não deve haver desnível com relação ao piso adjacente, exceto aquele existente no próprio relevo.

- Dimensões: placas de dimensões 300 x 300mm , espessura 7mm (borracha) / 250mm (pré moldado),

- Modelo de Referência: Daud, Steel Rubber (borracha) / Casa Franceza (pré moldado). Cores: azul (borracha) / natural (pré moldado);

#### 1.11.11.2. Seqüência de execução:

Áreas internas: pisos de borracha assentado com argamassa: o contra piso deve ser feito com argamassa de cimento e areia no traço 1:3, nivelado, desempenado e rústico.





Efetuar excelente limpeza com vassoura e água e molhar o contra piso com água e cola branca. A argamassa de assentamento deve ter traço 1:2, com mistura de cola branca e água na proporção 1:7 (aproximadamente, 1 saco de 50kg de cimento : 4 latas de 18 litros de areia : 5 litros de cola branca : 35 litros de água). Assentar o piso batendo com martelo de borracha (ou batedor de madeira) até o piso atingir a posição desejada e o perfeito nivelamento com o piso adjacente.

Áreas externas: pisos em placas pré-moldadas de concreto ou argamassa: Assentamento diretamente no contra piso. Nivelar a superfície das placas com o piso adjacente (cimento desempenado).

#### 1.11.11.3. Conexões e interfaces com os demais elementos construtivos:

Não deve haver desnível com relação ao piso adjacente, exceto aquele existente no próprio relevo (a cor azul não deve ser utilizada em áreas externas).

#### 1.11.11.4. Aplicação no Projeto e Referências com os Desenhos:

- Na sinalização da circulação, indicando o caminho a ser percorrido, desde o hall de entrada até a porta de cada ambiente, conforme projeto arquitetônico e obedecendo aos critérios estabelecidos na ABNT NBR 9050;
- Referências: - Paginação de Piso

#### 1.11.11.5. Normas Técnicas relacionadas:

\_ ABNT NBR 9050, *Acessibilidade a edificações, mobiliário, espaços e equipamentos urbanos*.

### 1.11.12. Tetos

#### 1.11.12.1. Caracterização do Material:

- Toda a escola possui teto em laje, com reboco liso.
- Pintura PVA cor BRANCO NEVE (acabamento fosco) sobre massa corrida PVA.

#### 1.11.12.2. Aplicação no Projeto e Referências com os Desenhos:

- Pintura em todas as lajes / forros de gesso, de toda a escola.
- Referências:– Forro

### 1.11.13. Louças

Visando manter o padrão estético e facilitar a aquisição e futuras substituições das bacias sanitárias, das cubas e dos lavatórios, o projeto padrão adota todas as louças da escola na cor branca.

#### 1.11.13.1. Caracterização do Material:

Os modelos de referência estão indicados no anexo 7, na tabela 7.3 (louças e metais).

#### 1.11.13.2. Aplicação no Projeto e Referências com os Desenhos:

- 4 lavatórios (cozinha e sanitários PNE);
- 17 cubas de embutir ovais (higienização, lava-mãos e sanitários);
- 2 tanques (lavanderia);
- 3 bacias com caixa acoplada (sanitários funcionários), incluir assento;



- 2 bacias para PNE (adultos), incluir assento;
- 9 bacias infantis (sanitários PNE infantil, creche II, infantis masculino e feminino), incluir assento.

- Referências: - Planta Baixa - Acessibilidade
  - Ampliação Bloco Administrativo
  - Ampliação Bloco de Serviços
  - Ampliação Bloco Pedagógico 01
  - Ampliação Bloco Pedagógico 02

#### 1.11.14. Metais / Plásticos

Visando facilitar a aquisição e futuras substituições das torneiras, das válvulas de descarga e das cubas de inox, o projeto padrão sugere que todos os metais da escola sejam de marcas difundidas em todo território nacional, conforme modelos de referência abaixo.

Serão sugeridos neste Memorial apenas os itens de metais aparentes, todos os complementos (ex.: sifões, válvulas para ralo das cubas, acabamentos dos registros) deverão ser incluídos na planilha orçamentária, eguindo o padrão de qualidade das peças aqui especificadas.

##### 1.11.14.1. Caracterização do Material:

Os modelos de referência estão indicados no anexo 7, na tabela 7.3 (louças e metais).

##### 1.11.14.2. Aplicação no Projeto e Referências com os Desenhos:

- Referências: - Planta Baixa – Acessibilidade
  - Ampliação Bloco Administrativo
  - Ampliação Bloco de Serviços
  - Ampliação Bloco Pedagógico 01
  - Ampliação Bloco Pedagógico 02

#### 1.11.15. Bancadas, Bancos e Divisórias em granito

##### 1.11.15.1. Caracterização e Dimensões do Material:

Granito cinza andorinha, acabamento polido

- Dimensões variáveis, conforme projeto.
- Altura das Divisórias: Painéis de 1,80m nos sanitários adultos ou 1,50m nos sanitários infantis (vão com altura de 15cm do piso ao início do painel);
- A altura de instalação das bancadas varia (adultos e crianças). \*Ver cada ambiente ampliado.
- As bancadas da triagem e lavagem, cozinha, lavadeira, lactário, fraldário e salas de aula deverão ser instaladas a 90cm do piso.
- Espessura do granito: 20mm.

##### 1.11.15.2. Seqüência de execução:





A fixação das bancadas de granito só poderá ser feita após a colagem das cubas (realizada pela marmoraria). Para a instalação das bancadas de granito, deve ser feito um rasgo no reboco, para o chumbamento da bancada dentro da parede.

- Nas bancadas, haverá  $\frac{1}{2}$  parede de tijolos (espessura 10cm) para apoio das bancadas e fixação com mão francesa metálica, se especificado em projeto. As prateleiras receberão apoio em mão francesa metálica, conforme especificação e detalhamento em projeto.

#### 1.11.15.3. Aplicação no Projeto e Referências com os Desenhos:

- Triagem e lavagem, Cozinha, Lavanderia, Lactário, Higienização, Salas de aula;
- Sanitários: Creche II, Creche II, Multiuso, Administração e Serviços.
- Referências: - Planta Baixa - Acessibilidade

#### 1.11.16. Elementos Metálicos

##### 1.11.16.1. Esquadrias em alumínio:

Ver item 4.5. Observar item 7.Anexos, tabela 7.4 (esquadrias).

##### 4.9.12.3.1 Aplicação no Projeto e Referências com os Desenhos

- Referências: - Esquadrias - Detalhamento

##### 1.11.16.2. Ferragens para portas de madeira

Ver item 4.5.2 (portas de madeira). Observar item 7.Anexos, tabela 7.4 (esquadrias).

##### 4.9.12.3.2 Aplicação no Projeto e Referências com os Desenhos

- Referências: - Esquadrias - Detalhamento

## HIDRAULICA

---

### 1.12. INSTALAÇÕES DE ÁGUA FRIA

Para o cálculo da demanda de consumo de água do Projeto Padrão Tipo C foram consideradas as populações equivalentes aos números de usuários previstos para o estabelecimento (112 crianças e 20 funcionários).

#### 5.1.1. Sistema de Abastecimento

Para o abastecimento de água potável dos estabelecimentos de ensino, foi considerado um sistema indireto, ou seja, a água proveniente da rede pública não segue diretamente aos pontos de consumo, ficando armazenada em reservatórios, que têm por finalidade principal garantir o suprimento de água da edificação em caso de interrupção do abastecimento pela concessionária local de água e uniformizar a pressão nos pontos e tubulações da rede predial. A reserva que foi estipulada é equivalente a dois consumos diários da edificação.

A água da concessionária local, após passar pelo hidrômetro da edificação, abastecerá diretamente o reservatório inferior do castelo d'água (reservatório R1). Através do sistema de recalque previsto na casa de máquinas, a água é bombeada do reservatório 1



para o reservatório 2, por meio dos comandos automáticos que acionam e desligam as bombas conforme variação dos níveis dos reservatórios. A água, a partir do reservatório 2, segue pela coluna de distribuição predial para os blocos da edificação, como consta nos desenhos do projeto.

### 5.1.2. Ramal Predial

Os hidrômetros deverão ser instalados em local adequado, a 1,50m, no máximo, da testada do imóvel e devem ficar abrigados em caixa ou nicho, de alvenaria ou concreto. O hidrômetro terá dimensões e padrões conforme dimensionamento da concessionária local de água e esgoto.

A partir do hidrômetro, haverá uma tubulação de 25mm, em PVC Rígido, para abastecer o reservatório inferior (R1) do castelo d'água. Deve haver livre acesso do pessoal do Serviço de Águas ao local do hidrômetro de consumo.

### 5.1.3. Reservatório

O castelo d'água em estrutura metálica tipo cilindro pré-fabricado, abrigará dois reservatórios, sendo um inferior (R1) e um superior (R2), com capacidade total de 25.000 litros. O reservatório inferior é destinado ao recebimento da água da rede pública. O reservatório superior é destinado à reserva de água para consumo, proveniente do reservatório inferior, recalçada através do conjunto motor-bomba.

A casa de máquinas, localizada abaixo do reservatório inferior, é destinada a instalação dos conjuntos motor-bomba.

### 5.1.4. Normas Técnicas relacionadas

- ABNT NBR 5626, *Instalação predial de água fria*;
- ABNT NBR 5648, *Tube e conexões de PVC-U com junta soldável para sistemas prediais de água fria – Requisitos*;
- ABNT NBR 5680, *Dimensões de tubos de PVC rígido*;
- ABNT NBR 5683, *Tubos de PVC – Verificação da resistência à pressão hidrostática interna*;
- ABNT NBR 9821, *Conexões de PVC rígido de junta soldável para redes de distribuição de água – Tipos – Padronização*;
- ABNT NBR 10281, *Torneira de pressão – Requisitos e métodos de ensaio*;
- ABNT NBR 11535, *Misturadores para pia de cozinha tipo mesa – Especificação*;
- ABNT NBR 11778, *Aparelhos sanitários de material plástico – Especificação*;
- ABNT NBR 11815, *Misturadores para pia de cozinha tipo parede – Especificação*;
- ABNT NBR 13713, *Instalações hidráulicas prediais – Aparelhos automáticos acionados mecanicamente e com ciclo de fechamento automático – Requisitos e métodos de ensaio*;



- ABNT NBR 14011, *Aquecedores instantâneos de água e torneiras elétricas – Requisitos;*
- ABNT NBR 14121, *Ramal predial – Registros tipo macho em ligas de cobre – Requisitos;*
- ABNT NBR 14162, *Aparelhos sanitários – Sifão – Requisitos e métodos de ensaio;*
- ABNT NBR 14877, *Ducha Higiênica – Requisitos e métodos de ensaio;*
- ABNT NBR 14878, *Ligações flexíveis para aparelhos hidráulicos sanitários – Requisitos e métodos de ensaio;*
- ABNT NBR 15097-1, *Aparelhos sanitários de material cerâmico – Parte 1: Requisitos e métodos de ensaios;*
- ABNT NBR 15097-2, *Aparelhos sanitários de material cerâmico – Parte 2: Procedimentos para instalação;*
- ABNT NBR 15206, *Instalações hidráulicas prediais – Chuveiros ou duchas – Requisitos e métodos de ensaio;*
- ABNT NBR 15423, *Válvulas de escoamento – Requisitos e métodos de ensaio;*
- ABNT NBR 15491, *Caixa de descarga para limpeza de bacias sanitárias – Requisitos e métodos de ensaio;*
- ABNT NBR 15704-1, *Registro – Requisitos e métodos de ensaio – Parte 1: Registros de pressão;*
- ABNT NBR 15705, *Instalações hidráulicas prediais – Registro de gaveta – Requisitos e métodos de ensaio;*
- ABNT NBR 15857, *Válvula de descarga para limpeza de bacias sanitárias – Requisitos e métodos de ensaio;*
- Normas Regulamentadoras do Capítulo V - Título II, da CLT, relativas à Segurança e Medicina do Trabalho:
  - NR 24 - *Condições Sanitárias e de Conforto nos Locais de Trabalho;*
  - DMAE - *Código de Instalações Hidráulicas;*
  - EB-368/72 - *Torneiras;*
  - NB-337/83 - *Locais e Instalações Sanitárias Modulares.*

### **1.13. INSTALAÇÕES DE ÁGUAS PLUVIAIS**

A captação das águas pluviais foi definida de duas formas: através das calhas de cobertura e das calhas de piso.

As águas de escoamento superficial serão coletadas por caixas de ralo, distribuídas pelo terreno conforme indicação do projeto. Dessas caixas sairão condutores horizontais que as interligam com as caixas de inspeção.

O projeto de drenagem de águas pluviais compreende:



- Calhas de cobertura: para a coleta das águas pluviais provenientes de parte interna da cobertura dos blocos e pátio;
- Condutores verticais (AP): para escoamento das águas das calhas de cobertura até as caixas de inspeção ou calhas de piso situadas no terreno;
  - Ralos hemisféricos (RH): ralo tipo abacaxi nas junções entre calhas de cobertura e condutores verticais para impedir a passagem de detritos para a rede de águas pluviais;
  - Calhas de piso (CP): canaleta coletora para drenagem das águas provenientes dos pátios e solários;
  - Caixa de ralo (CR): caixa coletora para drenagem de águas superficiais. Trata-se de uma caixa em alvenaria de tijolos maciços e fundo em concreto com grelha de ferro fundido 40x40cm;
  - Caixa de inspeção (CI): para inspeção da rede, com dimensões de 60x60cm, profundidade conforme indicado em projeto, com tampa de ferro fundido 60x60cm tipo leve, removível;
  - Poço de visita (PV): para inspeção da rede, com dimensões de 110x110cm, profundidade conforme indicado em projeto, acesso com diâmetro de 60cm, com tampa de ferro fundido de 60cm tipo pesado, articulada;
  - Ramais horizontais: tubulações que interligam as caixas de inspeção e poços de visita, escoando águas provenientes dos condutores verticais e águas superficiais provenientes das áreas gramadas.

#### 5.1.5. Normas Técnicas Relacionadas

- ABNT NBR 5680, *Dimensões de tubos de PVC rígido*;
- ABNT NBR 5688, *Tubos e conexões de PVC-U para sistemas prediais de água pluvial, esgoto sanitário e ventilação – Requisitos*;
- ABNT NBR 7231, *Conexões de PVC – Verificação do comportamento ao calor*;
- ABNT NBR 8890, *Tubo de concreto de seção circular para águas pluviais e esgotos sanitários – Requisitos e métodos de ensaios*;
- ABNT NBR 10844, *Instalações prediais de águas pluviais – Procedimento*;
- ABNT NBR 15645, *Execução de obras de esgoto sanitário e drenagem de águas pluviais utilizando-se tubos e aduelas de concreto*.

#### 1.14. INSTALAÇÕES DE ESGOTO SANITÁRIO

A instalação predial de esgoto sanitário foi baseada segundo o Sistema Dual que consiste na separação dos esgotos primários e secundários através de um desconector, conforme ABNT NBR 8160 – Sistemas prediais de esgoto sanitário – Projeto e execução.

As caixas de inspeções deverão ser localizadas nas áreas externas dos blocos e fora das projeções dos solários e pátios. No projeto foi previsto uma caixa de gordura especial para receber os efluentes provenientes das pias da cozinha e lactário. Todos os tubos e conexões da rede de esgoto deverão ser em PVC rígido.



A destinação final do sistema de esgoto sanitário deverá ser feita em rede pública de coleta de esgoto sanitário, quando não houver disponível, adotar a solução individual de destinação de esgotos sanitários.

O sistema predial de esgotos sanitários consiste em um conjunto de aparelhos, tubulações, acessórios e desconectores e é dividido em dois subsistemas:

#### **5.1.6. Subsistema de Coleta e Transporte**

Todos os trechos horizontais previstos no sistema de coleta e transporte de esgoto sanitário devem possibilitar o escoamento dos efluentes por gravidade, através de uma declividade constante. Recomendam-se as seguintes declividades mínimas:

- 1,5% para tubulações com diâmetro nominal igual ou inferior a 75mm;
- 1% para tubulações com diâmetro nominal igual ou superior a 100mm.

Os coletores enterrados deverão ser assentados em fundo de vala nivelado, compactado e isento de materiais pontiagudos e cortantes que possam causar algum dano à tubulação durante a colocação e compactação. Em situações em que o fundo de vala possuir material rochoso ou irregular, aplicar uma camada de areia e compactar, de forma a garantir o nivelamento e a integridade da tubulação a ser instalada. Após instalação e verificação do caimento os tubos deverão receber camada de areia com recobrimento mínimo de 20cm. Em áreas sujeitas a tráfego de veículos aplicar camada de 10cm de concreto para proteção da tubulação. Após recobrimento dos tubos poderá ser a vala recoberta com solo normal.

#### **5.1.7. Subsistema de Ventilação**

Todas as colunas de ventilação devem possuir terminais de ventilação instalados em suas extremidades superiores e estes devem estar a 30cm acima do nível do telhado. As extremidades abertas de todas as colunas de ventilação devem ser providas de terminais tipo chaminé, que impeçam a entrada de águas pluviais diretamente aos tubos de ventilação.

#### **5.1.8. Solução Individual de Destinação de Esgotos Sanitários**

Nos municípios em que não houver rede pública de coleta de esgotos na região do estabelecimento de ensino, quando as condições do solo e a legislação ambiental vigente permitirem, serão instaladas soluções individuais de destinação dos esgotos. Essa solução consiste num conjunto de fossa séptica, filtro anaeróbico e sumidouro a serem construídos conforme o Projeto Padrão disponibilizado. Como complemento ao sumidouro, nos casos onde houver necessidade, está prevista a execução de rede de infiltração, com 3 valas de 10 metros de comprimento.

O dimensionamento dessas utilidades foi baseado em uma população de projeto de 140 – Tipo C, e as diretrizes das ABNT NBR 7229 – Projeto, construção e operação de sistemas de tanques sépticos e ABNT NBR 13969 – Tanques sépticos - Unidades de tratamento complementar e disposição final dos efluentes líquidos - Projeto, construção e operação.

#### **5.1.9. Normas Técnicas Relacionadas**

- ABNT NBR 5645, *Tubo cerâmico para canalizações*;





- ABNT NBR 5688, *Tubos e conexões de PVC-U para sistemas prediais de água pluvial, esgoto sanitário e ventilação – Requisitos;*
- ABNT NBR 7229, *Projeto, construção e operação de sistemas de tanques sépticos;*
- ABNT NBR 7362-1, *Sistemas enterrados para condução de esgoto – Parte 1: Requisitos para tubos de PVC com junta elástica;*
- ABNT NBR 7362-2, *Sistemas enterrados para condução de esgoto – Parte 2: Requisitos para tubos de PVC com parede maciça;*
- ABNT NBR 7362-3, *Sistemas enterrados para condução de esgoto – Parte 3: Requisitos para tubos de PVC com dupla parede;*
- ABNT NBR 7362-4, *Sistemas enterrados para condução de esgoto – Parte 4: Requisitos para tubos PVC com parede de núcleo celular;*
- ABNT NBR 7367, *Projeto e assentamento de tubulações de PVC rígido para sistemas de esgoto sanitário;*
- ABNT NBR 7531, *Anel de borracha destinado a tubos de concreto simples ou armado para esgotos sanitários – Determinação da absorção de água;*
- ABNT NBR 7968, *Diâmetros nominais em tubulações de saneamento nas áreas de rede de distribuição, adutoras, redes coletoras de esgoto e interceptores – Padronização;*
- ABNT NBR 8160, *Sistemas prediais de esgoto sanitário – Projeto e execução;*
- ABNT NBR 8161, *Tubos e conexões de ferro fundido para esgoto e ventilação – Formatos e dimensões – Padronização;*
- ABNT NBR 8890, *Tubo de concreto de seção circular para águas pluviais e esgotos sanitários – Requisitos e métodos de ensaios;*
- ABNT NBR 9051, *Anel de borracha para tubulações de PVC rígido coletores de esgoto sanitário – Especificação;*
- ABNT NBR 9054, *Tubo de PVC rígido coletor de esgoto sanitário – Verificação da estanqueidade de juntas elásticas submetidas à pressão hidrostática externa – Método de ensaio;*
- ABNT NBR 9055, *Tubo de PVC rígido coletor de esgoto sanitário – Verificação da estanqueidade de juntas elásticas submetidas ao vácuo parcial interno – Método de ensaio;*
- ABNT NBR 9063, *Anel de borracha do tipo toroidal para tubos de PVC rígido coletores de esgoto sanitário – Dimensões e dureza – Padronização;*
- ABNT NBR 9064, *Anel de borracha do tipo toroidal para tubulação de PVC rígido para esgoto predial e ventilação – Dimensões e dureza – Padronização;*
- ABNT NBR 9648, *Estudo de concepção de sistemas de esgoto sanitário – Procedimento;*
- ABNT NBR 9649, *Projeto de redes coletoras de esgoto sanitário – Procedimento;*
- ABNT NBR 9814, *Execução de rede coletora de esgoto sanitário – Procedimento;*
- ABNT NBR 9822, *Manuseio, armazenamento e assentamento de tubulações de poli (cloreto de vinila) não plastificado (PVC-U) para transporte de água e de tubulações de poli*



*(cloreto de vinila) não plastificado orientado (PVC-O) para transporte de água ou esgoto sob pressão positiva;*

– ABNT NBR 10569, *Conexões de PVC rígido com junta elástica, para coletor de esgoto sanitário – Tipos e dimensões – Padronização;*

– ABNT NBR 10570, *Tubos e conexões de PVC rígido com junta elástica para coletor predial e sistema condominial de esgoto sanitário – Tipos e dimensões – Padronização;*

– ABNT NBR 12266, *Projeto e execução de valas para assentamento de tubulação de água esgoto ou drenagem urbana – Procedimento;*

– ABNT NBR 13969, *Tanques sépticos – Unidades de tratamento complementar e disposição final dos efluentes líquidos – Projeto, construção e operação;*

– ABNT NBR 14208, *Sistemas enterrados para condução de esgotos – Tubos e conexões cerâmicas com junta elástica – Requisitos;*

– ABNT NBR 14486, *Sistemas enterrados para condução de esgoto sanitário – Projeto de redes coletoras com tubos de PVC;*

– ABNT NBR 15645, *Execução de obras de esgoto sanitário e drenagem de águas pluviais utilizando-se tubos e aduelas de concreto;*

– ABNT NBR 15952, *Sistemas para redes de distribuição e adução de água e transporte de esgotos sob pressão – Verificação da estanqueidade hidrostática em tubulações de polietileno;*

– ABNT NBR 15979, *Sistemas para distribuição e adução de água e transporte de esgotos sob pressão – Requisitos para reparo de tubulação de polietileno PE 80 e PE 100;*

– Normas Regulamentadoras do Capítulo V, Título II, da CLT, relativas à Segurança e Medicina do Trabalho:

– NR 24 - *Condições Sanitárias e de Conforto nos Locais de Trabalho;*

– Resolução CONAMA 377 - *Licenciamento Ambiental Simplificado de Sistemas de Esgotamento Sanitário.*

### **1.15. INSTALAÇÕES DE GÁS COMBUSTIVEL**

O projeto de instalação predial de gás combustível foi baseado na ABNT NBR 13.523 – Central de Gás Liquefeito de Petróleo – GLP e ABNT NBR 15.526 – Redes de Distribuição Interna para Gases Combustíveis em Instalações Residenciais e Comerciais – Projeto e Execução.

Os ambientes destinados ao projeto de instalação de gás são cozinha e lactário. Serão instalados um fogão de 4 bocas com forno, do tipo doméstico, no lactário e de um de 6 bocas com forno, do tipo semi-industrial, na cozinha.

O sistema será composto por dois cilindros de 45kg de GLP e rede de distribuição em aço SCH-40 e acessórios conforme dados e especificações do projeto.

Quando não houver disponibilidade de fornecimento de botijões tipo P-45 de GLP, deverá ser adotado o sistema simples de botijões convencionais tipo P-13. A instalação será direta entre botijão e fogão, conforme os detalhes apresentados no projeto.



#### 5.1.10. Normas Técnicas Relacionadas

- ABNT NBR 8613, *Mangueiras de PVC plastificado para instalações domésticas de gás liquefeito de petróleo (GLP)*;
- ABNT NBR 8614, *Válvulas automáticas para recipientes transportáveis de aço para até 13 kg de gás liquefeito de petróleo (GLP)*;
- ABNT NBR 12712, *Projeto de sistemas de transmissão e distribuição de gás combustível*;
- ABNT NBR 12790, *Cilindro de aço especificado, sem costura, para armazenagem e transporte de gases a alta pressão – Especificação*;
- ABNT NBR 13103, *Instalação de aparelhos a gás para uso residencial – Requisitos*;
- ABNT NBR 13419, *Mangueira de borracha para condução de gases GLP/GN/GNF – Especificação*;
- ABNT NBR 13523, *Central de Gás Liquefeito de Petróleo – GLP*;
- ABNT NBR 14177, *Tube flexível metálico para instalações de gás combustível de baixa pressão*;
- ABNT NBR 15526, *Redes de distribuição interna para gases combustíveis em instalações residenciais e comerciais – Projeto e execução*;
- ABNT NBR 15756, *Cavalete de cobre para instalações residenciais de gases combustíveis – Requisitos e montagem*;
- ABNT NBR 15923, *Inspeção de rede de distribuição interna de gases combustíveis em instalações residenciais e instalação de aparelhos a gás para uso residencial – Procedimento*;
- EB-366 – *Conexões de Cobre para Instalações de Água Quente e Gás Combustível*.

#### 1.16. SISTEMAS DE PROTEÇÃO CONTRA INCÊNDIO

A classificação de risco para as edificações que compreendem os estabelecimentos de ensino é de risco leve, segundo a classificação de diversos Corpos de Bombeiros do país. São exigidos os seguintes sistemas:

- Sinalização de segurança: as sinalizações auxiliam as rotas de fuga, orientam e advertem os usuários da edificação.
- Extintores de incêndio: para todas as áreas da edificação os extintores deverão atender a cada tipo de classe de fogo A, B e C. A locação e instalação dos extintores constam da planta baixa e dos detalhes do projeto.
- Iluminação de emergência: o sistema adotado foi de blocos autônomos 2x7W e 2x55W, com autonomia de 2 horas, instalados nas paredes, conforme localização e detalhes indicados no projeto.
- SPDA – Sistema de proteção contra descargas atmosféricas: o sistema adotado, concepções, plantas e detalhes constam no projeto.

#### 5.1.11. Normas Técnicas Relacionadas

- NR 23 – *Proteção Contra Incêndios*;





- NR 26 – *Sinalização de Segurança*;
- ABNT NBR 5419, *Proteção de estruturas contra descargas atmosféricas*;
- ABNT NBR 5470, *Para-raios de resistor não linear a carboneto de silício (SiC) para sistemas de potência – Terminologia*;
- ABNT NBR 5628, *Componentes construtivos estruturais – Determinação da resistência ao fogo*;
- ABNT NBR 7195, *Cores para segurança*;
- ABNT NBR 9077, *Saídas de Emergência em Edifícios*;
- ABNT NBR 9442, *Materiais de construção – Determinação do índice de propagação superficial de chama pelo método do painel radiante – Método de ensaio*;
- ABNT NBR 10636, *Parede divisórias sem função estrutural – Determinação da resistência ao fogo – Método de ensaio*;
- ABNT NBR 10898, *Sistema de iluminação de emergência*;
- ABNT NBR 11742, *Porta corta-fogo para saídas de emergência*;
- ABNT NBR 12693, *Sistema de proteção por extintores de incêndio*;
- ABNT NBR 13434-1, *Sinalização de segurança contra incêndio e pânico – Parte 1: Princípios de projeto*;
- ABNT NBR 13434-2, *Sinalização de segurança contra incêndio e pânico – Parte 2: Símbolos e suas formas, dimensões e cores*;
- ABNT NBR 13434-3, *Sinalização de segurança contra incêndio e pânico – Parte 3: Requisitos e métodos de ensaio*;
- ABNT NBR 13714, *Sistemas de hidrantes e de mangotinhos para combate a incêndio*;
- ABNT NBR 14323, *Dimensionamento de estruturas de aço de edifícios em situação de incêndio – Procedimento*;
- ABNT NBR 14432, *Exigências de resistência ao fogo de elementos construtivos de edificações – Procedimento*;
- ABNT NBR 15200, *Projeto de estruturas de concreto em situação de incêndio*;
- ABNT NBR 15808, *Extintores de incêndio portáteis*;
- ABNT NBR 15809, *Extintores de incêndio sobre rodas*;
- Normas e Diretrizes de Projeto do Corpo de Bombeiros Local;
- Regulamento para a Concessão de Descontos aos Riscos de Incêndio do Instituto de Resseguros do Brasil (IRB);
- NR-10: SEGURANÇA EM INSTALAÇÕES E SERVIÇOS EM ELETRICIDADE Portaria n.º598, de 07/12/2004 (D.O.U. de 08/12/2004 – Seção 1).

Normas internacionais:



- EN 13823, *Reaction to fire tests for building products – Building products excluding floorings exposed to the thermal attack by a single burning item (SBI)*;
- ISO 1182, *Buildings materials – non-combustibility test*;
- ISO 11925-2, *Reaction to fire tests – Ignitability of building products subjected to direct impingement of flame – Part 2: Single-flame source test e ASTM E662 – Standard test method for specific optical density of smoke generated by solid materials*;
- ASTM E662, *Standard test method for specific optical density of smoke generated by solid materials*.

## ELÉTRICA

### 1.17. INSTALAÇÕES ELÉTRICAS

No projeto de instalações elétricas foi definido a distribuição geral das luminárias, pontos de força, comandos, circuitos, chaves, proteções e equipamentos. O atendimento à edificação foi considerado em baixa tensão, conforme a tensão operada pela concessionária local em 110V ou 220V. Os alimentadores foram dimensionados com base o critério de queda de tensão máxima admissível considerando a distância aproximada de 40 metros do quadro geral de baixa tensão até a subestação em poste. Caso a distância seja maior, os alimentadores deverão ser redimensionados.

Os circuitos que serão instalados seguirão os pontos de consumo através de eletrodutos, condutores e caixas de passagem. Todos os materiais deverão ser de qualidade para garantir a facilidade de manutenção e durabilidade.

As instalações elétricas foram projetadas de forma independente para cada bloco, permitindo flexibilidade na construção, operação e manutenção. Dessa forma cada bloco possui um quadro de distribuição. Os alimentadores dos quadros de distribuição de todos os blocos têm origem no QGBT, localizado na sala técnica do bloco multiuso (Tipo B) e bloco de serviços (Tipo C), que seguem em eletrodutos enterrados no solo conforme especificado no projeto. Os alimentadores foram dimensionados com base no critério de queda de tensão máxima admissível considerando a distância entre os quadros de distribuição e o QGBT, definidas pelo layout apresentado.

Os alimentadores do quadro geral de bombas (QGB) e os circuitos de iluminação e tomadas do Castelo d'água terão origem no quadro de distribuição de iluminação e tomadas do bloco mais próximo a sua implantação. A iluminação externa do Castelo d'água foi projetada a fim de atender a uma iluminância mínima necessária à execução de serviços de manutenção caso se façam no período noturno.

Não foram consideradas no projeto tomadas baixas em áreas de acesso irrestrito das crianças, - salas de atividades, repouso, solários, salas multiuso, sanitários infantis, refeitório e pátio - por segurança dos principais usuários, que são as crianças. Todos os circuitos de tomadas serão dotados de dispositivos diferenciais residuais de alta sensibilidade para garantir a segurança. As tomadas para ligação de computadores terão circuito exclusivo, para assegurar a estabilidade de energia.



As luminárias especificadas no projeto preveem lâmpadas de baixo consumo de energia como as fluorescentes e a vapor metálica, reatores eletrônicos de alta eficiência, alto fator de potência e baixa taxa de distorção harmônica.

O acionamento dos comandos das luminárias é feito por seções, sempre no sentido das janelas para o interior dos ambientes. Dessa forma aproveita-se melhor a iluminação natural ao longo do dia, permitindo acionar apenas as seções que se fizerem necessária, racionalizando o uso de energia.

#### **6.1.1. Normas Técnicas Relacionadas**

- NR 10 – *Segurança em Instalações e Serviços em Eletricidade;*
- ABNT NBR 5123, *Relé fotelétrico e tomada para iluminação – Especificação e método de ensaio;*
- ABNT NBR 5349, *Cabos nus de cobre mole para fins elétricos – Especificação;*
- ABNT NBR 5370, *Conectores de cobre para condutores elétricos em sistemas de potência;*
- ABNT NBR 5382, *Verificação de iluminância de interiores;*
- ABNT NBR 5410, *Instalações elétricas de baixa tensão;*
- ABNT NBR 5413, *Iluminância de interiores;*
- ABNT NBR 5444, *Símbolos gráficos para instalações elétricas prediais;*
- ABNT NBR 5461, *Iluminação;*
- ABNT NBR 5471, *Condutores elétricos;*
- ABNT NBR 5597, *Eletroduto de aço-carbono e acessórios, com revestimento protetor e rosca NPT – Requisitos;*
- ABNT NBR 5598, *Eletroduto de aço-carbono e acessórios, com revestimento protetor e rosca BSP – Requisitos;*
- ABNT NBR 5624, *Eletroduto rígido de aço-carbono, com costura, com revestimento protetor e rosca NBR 8133 – Requisitos;*
- ABNT NBR 6516, *Starters – A descarga luminescente;*
- ABNT NBR 6689, *Requisitos gerais para condutos de instalações elétricas prediais;*
- ABNT NBR 8133, *Rosca para tubos onde a vedação não é feita pela rosca – Designação, dimensões e tolerâncias;*
- ABNT NBR 9312, *Receptáculo para lâmpadas fluorescentes e starters – Especificação;*
- ABNT NBR 10898, *Sistema de iluminação de emergência;*
- ABNT NBR 11839, *Dispositivo-fusíveis de baixa tensão para proteção de semicondutores – Especificação;*
- ABNT NBR 11841, *Dispositivo-fusíveis de baixa tensão, para uso por pessoas autorizadas - Fusíveis com contatos tipo faca – Especificação;*



- ABNT NBR 11848, *Dispositivo-fusíveis de baixa tensão para uso por pessoas autorizadas - Fusíveis com contatos aparafusados – Especificação;*
- ABNT NBR 11849, *Dispositivo-fusíveis de baixa tensão para uso por pessoas autorizadas - Fusíveis com contatos cilíndricos – Especificação;*
- ABNT NBR 12090, *Chuveiros elétricos – Determinação da corrente de fuga – Método de ensaio;*
- ABNT NBR 12483, *Chuveiros elétricos – Padronização;*
- ABNT NBR 14011, *Aquecedores instantâneos de água e torneiras elétricas – Requisitos;*
- ABNT NBR 14012, *Aquecedores instantâneos de água e torneiras elétricas – Verificação da resistência ao desgaste ou remoção da marcação – Método de ensaio;*
- ABNT NBR 14016, *Aquecedores instantâneos de água e torneiras elétricas – Determinação da corrente de fuga – Método de ensaio;*
- ABNT NBR 14417, *Reatores eletrônicos alimentados em corrente alternada para lâmpadas fluorescentes tubulares – Requisitos gerais e de segurança;*
- ABNT NBR 14418, *Reatores eletrônicos alimentados em corrente alternada para lâmpadas fluorescentes tubulares – Prescrições de desempenho;*
- ABNT NBR 14671, *Lâmpadas com filamento de tungstênio para uso doméstico e iluminação geral similar – Requisitos de desempenho.*
- ABNT NBR IEC 60061-1, *Bases de lâmpadas, porta-lâmpadas, bem como gabaritos para o controle de intercambialidade e segurança – Parte 1: Bases de lâmpadas;*
- ABNT NBR IEC 60081, *Lâmpadas fluorescentes tubulares para iluminação geral;*
- ABNT NBR IEC 60238, *Porta-lâmpadas de rosca Edison;*
- ABNT NBR IEC 60269-3-1, *Dispositivos-fusíveis de baixa tensão – Parte 3-1: Requisitos suplementares para dispositivos-fusíveis para uso por pessoas não qualificadas (dispositivos-fusíveis para uso principalmente doméstico e similares) – Seções I a IV;*
- ABNT NBR IEC 60439-1, *Conjuntos de manobra e controle de baixa tensão – Parte 1: Conjuntos com ensaio de tipo totalmente testados (TTA) e conjuntos com ensaio de tipo parcialmente testados (PTTA);*
- ABNT NBR IEC 60439-2, *Conjuntos de manobra e controle de baixa tensão – Parte 2: Requisitos particulares para linhas elétricas pré-fabricadas (sistemas de barramentos blindados);*
- ABNT NBR IEC 60439-3, *Conjuntos de manobra e controle de baixa tensão – Parte 3: Requisitos particulares para montagem de acessórios de baixa tensão destinados a instalação em locais acessíveis a pessoas não qualificadas durante sua utilização – Quadros de distribuição;*
- ABNT NBR IEC 60669-2-1, *Interruptores para instalações elétricas fixas residenciais e similares – Parte 2-1: Requisitos particulares - Interruptores eletrônicos;*
- ABNT NBR IEC 60884-2-2, *Plugues e tomadas para uso doméstico e análogo – Parte 2-2: Requisitos particulares para tomadas para aparelhos;*



- ABNT NBR NM 243, *Cabos isolados com policloreto de vinila (PVC) ou isolados com composto termofixo elastomérico, para tensões nominais até 450/750 V, inclusive – Inspeção e recebimento;*
- ABNT NBR NM 244, *Condutores e cabos isolados – Ensaio de centelhamento;*
- ABNT NBR NM 247-1, *Cabos isolados com policloreto de vinila (PVC) para tensões nominais até 450/750 V – Parte 1: Requisitos gerais (IEC 60227-1, MOD);*
- ABNT NBR NM 247-2, *Cabos isolados com policloreto de vinila (PVC) para tensão nominais até 450/750 V, inclusive – Parte 2: Métodos de ensaios (IEC 60227-2, MOD);*
- ABNT NBR NM 247-3, *Cabos isolados com policloreto de vinila (PVC) para tensões nominais até 450/750 V, inclusive – Parte 3: Condutores isolado (sem cobertura) para instalações fixas (IEC 60227-3, MOD);*
- ABNT NBR NM 247-5, *Cabos isolados com policloreto de vinila (PVC) para tensões nominais até 450/750 V, inclusive – Parte 5: Cabos flexíveis (cordões) (IEC 60227-5, MOD);*
- ABNT NBR NM 287-1, *Cabos isolados com compostos elastoméricos termofixos, para tensões nominais até 450/750 V, inclusive – Parte 1: Requisitos gerais (IEC 60245-1, MOD);*
- ABNT NBR NM 287-2, *Cabos isolados com compostos elastoméricos termofixos, para tensões nominais até 450/750 V, inclusive – Parte 2: Métodos de ensaios (IEC 60245-2 MOD);*
- ABNT NBR NM 287-3, *Cabos isolados com compostos elastoméricos termofixos, para tensões nominais até 450/750 V, inclusive – Parte 3: Cabos isolados com borracha de silicone com trança, resistentes ao calor (IEC 60245-3 MOD);*
- ABNT NBR NM 287-4, *Cabos isolados com compostos elastoméricos termofixos, para tensões nominais até 450/750 V, inclusive – Parte 4: Cordões e cabos flexíveis (IEC 60245-4:2004 MOD);*
- ABNT NBR NM 60454-1, *Fitas adesivas sensíveis à pressão para fins elétricos – Parte 1: Requisitos gerais (IEC 60454-1:1992, MOD);*
- ABNT NBR NM 60454-2, *Fitas adesivas sensíveis à pressão para fins elétricos – Parte 2: Métodos de ensaio (IEC 60454-2:1992, MOD);*
- ABNT NBR NM 60454-3, *Fitas adesivas sensíveis à pressão para fins elétricos – Parte 3: Especificações para materiais individuais - Folha 1: Filmes de PVC com adesivos sensíveis à pressão (IEC 60454-3-1:1998, MOD);*
- ABNT NBR NM 60669-1, *Interruptores para instalações elétricas fixas domésticas e análogas – Parte 1: Requisitos gerais (IEC 60669-1:2000, MOD);*
- ABNT NBR NM 60884-1, *Plugues e tomadas para uso doméstico e análogo – Parte 1: Requisitos gerais (IEC 60884-1:2006 MOD).*

Normas internacionais:

- ASA – *American Standard Association;*
- IEC – *International Electrical Commission;*





- NEC – *National Electric Code*;
- NEMA – *National Electrical Manufacturers Association*;
- NFPA – *National Fire Protection Association*;
- VDE – *Verbandes Deutscher Elektrote.*

## 1.18. INSTALAÇÕES DE CLIMATIZAÇÃO

O projeto de climatização visa o atendimento às condições de conforto em ambientes que não recebem ventilação natural ideal para o conforto dos usuários.

As soluções adotadas foram:

- Nas salas de atividades: adoção de ventiladores de teto e previsão para condicionamento de ar futuro ( locais onde a temperatura média assim determine a necessidade).

### 6.1.2. Normas Técnicas Relacionadas

- ABNT NBR 10080, *Instalações de ar-condicionado para salas de computadores – Procedimento*;
- ABNT NBR 11215, *Equipamentos unitários de ar-condicionado e bomba de calor - Determinação da capacidade de resfriamento e aquecimento – Método de ensaio*;
- ABNT NBR 11829, *Segurança de aparelhos eletrodomésticos e similares – Requisitos particulares para ventiladores – Especificação*;
- ABNT NBR 14679, *Sistemas de condicionamento de ar e ventilação – Execução de serviços de higienização*;
- ABNT NBR 15627-1, *Condensadores a ar remotos para refrigeração – Parte 1: Especificação, requisitos de desempenho e identificação*;
- ABNT NBR 15627-2, *Condensadores a ar remotos para refrigeração – Parte 2: Método de ensaio*;
- ABNT NBR 15848, *Sistemas de ar condicionado e ventilação – Procedimentos e requisitos relativos às atividades de construção, reformas, operação e manutenção das instalações que afetam a qualidade do ar interior (QAI)*;
- ABNT NBR 16401-1, *Instalações de ar-condicionado – Sistemas centrais e unitários - Parte 1: Projetos das instalações*;
- ABNT NBR 16401-2, *Instalações de ar-condicionado – Sistemas centrais e unitários - Parte 2: Parâmetros de conforto térmico*;
- ABNT NBR 16401-3, *Instalações de ar-condicionado – Sistemas centrais e unitários - Parte 3: Qualidade do ar interior*.

#### Normas Internacionais:

- ASHRAE Standard 62 (American Society of Heating, Refrigerating and Air Conditioning Engineers), *Ventilation for Acceptable Indoor Air Quality*,





– ASHRAE Standard 140 (American Society of Heating, Refrigerating and Air Conditioning Engineers), *New ASHRAE standard aids in evaluating energy analysis programs*;

– Analysis Computer Programs. *American Society of Heating, Refrigerating and Air-Conditioning Engineers, Inc. USA, Atlanta: 2001.*

## 1.19. INSTALAÇÕES DE CABEAMENTO ESTRUTURADO

O projeto de cabeamento estruturado visa atender as necessidades de um serviço adequado de voz e dados para a edificação. O Projeto Padrão Tipo B prevê tomadas RJ-45, incluindo os pontos destinados a telefones, e 3 pontos para acesso (AP-Access Point) para rede sem fio (WLAN – Wireless Local Area Network).

### 6.3.1 Materiais

#### 6.1.2.1. Tubos e Conexões

Serão de PVC rígido antichama, rosqueáveis, com curvas e conexões pré-fabricadas.

#### 6.1.2.2. Eletrocalhas

Tipo fechadas, com tampa, galvanizadas em chapa de aço 1010/1020 - 16 MSG

#### 6.1.2.3. Sairas e Tomadas

Serão utilizadas 2 tomadas RJ-45 Cat 5e uma para telefone e para lógica, de embutir, com espelho 4" x 2", os espelhos deverão ser da linha SIEMENS adotada para os acabamentos e as tomadas KRONE ou equivalente.

Conectorização : T-568-A para a RJ-45

Número de contatos : 8 para RJ-45

Tensão de isolamento do dielétrico : 1000 VAC RMS 60 Hz

Tensão Admissível : 150 VAC 1,5A

Durabilidade : 750 ciclos

Resistência de contato : < 20  $\mu$  OHMS

Material dos contatos : Bronze fosforoso

Revestimento dos contatos : ouro 30  $\mu$  polegadas (mínimo)

Temperatura de operação : -40°C a +70°C

Material de revestimento interno : PVC - 94V-0

#### 6.1.3. Ligações de Rede

Uma vez instalada a infraestrutura de Cabeamento Estruturado, fica a cargo do administrador da rede a instalação, configuração e manutenção da rede de computadores e telefonia. Como um exemplo da forma de instalação, sugere-se que, no armário de telecomunicações (rack), os ramais telefônicos provenientes do PABX sejam ligados na parte traseira do bloco 110. Os dois painéis (patch panels) superiores devem ser usados para fazer espelhamento do switch, ou seja, todas as portas do switch serão ligadas nas partes traseiras dos patch panels. Os dois patch panels inferiores receberão os pontos de usuários. Serão utilizados cabos de manobra (patch cords RJ-45/RJ-45 e RJ-45/110) para ligação dos pontos de usuários com os ramais telefônicos ou rede de computadores.



#### 6.1.4. Conexão com a Internet

Para estabelecer conexão com a Internet, é preciso que o serviço seja fornecido por empresas fornecedoras/ provedoras de Internet. Atualmente, existem disponíveis diversos tipos de tecnologias de conexão com Internet, como por exemplo, conexão discada, ADSL, ADSL2, cable (a cabo), etc. Deverá ser consultado na região quais tecnologias estão disponíveis e qual melhor se adapta ao local.

O administrador da rede é responsável por definir qual empresa fará a conexão e a forma como será feita. O administrador também tem total liberdade para definir como será feito o acesso pelos computadores dentro do edifício.

#### 6.1.5. Segurança de Rede

Devem ser montados sistemas de segurança e proteção da rede. Sugere-se que o acesso à Internet seja feita através de servidor centralizado e sejam instalados: Firewall, Servidores de Proxy, Anti-Virus e Anti-Malware e outros necessários. Também devem ser criadas sub-redes virtuais para separação de computadores críticos de computadores de uso público.

#### 6.1.6. Ligações de TV

As ligações de TV foram projetadas para o uso de uma antena externa do tipo "espinha de peixe", ligando os pontos através de cabo coaxial. A antena deve ser ajustada e direcionada de forma a conseguir melhor captação do sinal. Caso não haja disponibilidade deste tipo de antena, esta poderá ser substituída por equivalente, com desempenho igual ou superior.

No caso do prédio estar localizado em região cuja recepção do sinal de TV seja de má qualidade, deverá ser contratado o serviço de TV via satélite (antena parabólica) ou a cabo. A instalação ficará como responsabilidade da empresa Contratada, assim como a garantia da qualidade do sinal de TV recebido.

Está ainda previsto, via caixa externa a eventual utilização de rede cabeada ( tipo NET) para os locais que disponham deste serviço.

#### 6.1.7. Normas Técnicas Relacionadas

- ABNT NBR 9886, *Cabo telefônico interno CCI – Especificação;*
- ABNT NBR 10488, *Cabo telefônico com condutores estanhados, isolado com termoplástico e com núcleo protegido por capa APL – Especificação;*
- ABNT NBR 10501, *Cabo telefônico blindado para redes internas – Especificações;*
- ABNT NBR 11789, *Cabos para descida de antena, de formato plano, com isolamento extrudada de polietileno termoplástico – Especificação;*
- ABNT NBR 12132, *Cabos telefônicos – Ensaio de compressão – Método de ensaio;*
- ABNT NBR 14088, *Telecomunicação – Bloco terminal de rede interna – Requisitos de desempenho;*



- ABNT NBR 14423, *Cabos telefônicos – Terminal de acesso de rede (TAR) – Requisitos de desempenho;*
- ABNT NBR 14424, *Cabos telefônicos – Dispositivo de terminação de rede (DTR) – Requisitos de desempenho;*
- ABNT NBR 14306, *Proteção elétrica e compatibilidade eletromagnética em redes internas de telecomunicações em edificações – Projeto;*
- ABNT NBR 14373, *Estabilizadores de tensão de corrente alternada – Potência até 3 kVA/3 kW;*
- ABNT NBR 14565, *Cabeamento de telecomunicações para edifícios comerciais;*
- ABNT NBR 14662, *Unidade de supervisão de corrente alternada (USCA), quadra de transferência automática (QTA) e quadro de serviços auxiliares (QSA) tipo 1 – Requisitos gerais para telecomunicações;*
- ABNT NBR 14691, *Sistemas de subdutos de polietileno para telecomunicações – Determinação das dimensões;*
- ABNT NBR 14770, *Cabos coaxiais rígidos com impedância de 75  $\Omega$  para redes de banda larga – Especificações;*
- ABNT NBR 14702, *Cabos coaxiais flexíveis com impedância de 75  $\Omega$  para redes de banda larga – Especificação;*
- ABNT NBR 15142, *Cabo telefônico isolado com termoplástico e núcleo protegido por capa APL, aplicado para transmissão de sinais em tecnologia xDSL;*
- ABNT NBR 15149, *Sistemas de subdutos de polietileno para telecomunicações – Verificação da resistência à tração de subdutos corrugados;*
- ABNT NBR 15155-1, *Sistemas de dutos de polietileno para telecomunicações – Parte 1: Dutos de parede lisa – Requisitos;*
- ABNT NBR 15204, *Conversor a semicondutor – Sistema de alimentação de potência ininterrupta com saída em corrente alternada (nobreak) – Segurança e desempenho;*
- ABNT NBR 15214, *Rede de distribuição de energia elétrica – Compartilhamento de infraestrutura com redes de telecomunicações;*
- ABNT NBR 15715, *Sistemas de dutos corrugados de polietileno (PE) para infraestrutura de cabos de energia e telecomunicações – Requisitos;*
- TB-47, *Vocabulário de termos de telecomunicações.*

#### Normas internacionais:

- TIA/EIA-568-B.1: May 2001, *Commercial Building Telecommunications Cabling Standard - Part 1: General Requirements (ANSI/TIA/EIA-568-B.1-2001);*
- TIA/EIA-568-B.2: May 2001, *Commercial Building Telecommunications Cabling Standard: Part 2: Balanced Twisted Pair Components;*
- TIA/EIA-568-B.3: April 2000, *Optical Fiber Cabling Components Standard (ANSI/TIA/EIA-568-B.3-2000);*
- TIA/EIA-569: January 1990, *Commercial Building Standard for Telecommunications Pathways and Spaces (superceded by TIA/EIA-569-A)(Superceded by TIA-569-B);*
- TIA/EIA-606: February 1993, *Administration Standards for the Telecommunications Infrastructure of Commercial Buildings (superseded by TIA/EIA-606-A).*



O módulo de ampliação é térreo com 66,17 m<sup>2</sup> de área construída, mais 32,67 m<sup>2</sup> de projeção de cobertura, totalizando 98,84 m<sup>2</sup> de área ocupada.

O módulo é composto pelos seguintes ambientes: 01 sanitários infantis com 18,06m<sup>2</sup>; 01 salas de atividade com 42,07 m<sup>2</sup>; 01 circulação com 6,24 m<sup>2</sup> e 01 solário de 17,03 m<sup>2</sup>. Os ambientes citados seguem os padrões do Proinfância tipo C, em relação as dimensões, formato e elementos existentes, evitando o conflito entre o novo e o existente.

## ANEXOS

### 4.2. TABELA DE ÁREAS

Quantidade	Ambientes	Áreas Úteis
01	Sala de atividades	42,07 m <sup>2</sup>
01	Sanitários	18,06 m <sup>2</sup>
01	Solário	17,03 m <sup>2</sup>
01	Circulação	6,24 m <sup>2</sup>
Total módulo de ampliação Tipo C		83,4 m <sup>2</sup>

### 4.3. TABELA DE REFERENCIA DE CORES E ACABAMENTOS

Elementos	Ambientes	Especificações	Cor
Paredes	Fachada	Cerâmica 10x10cm (do piso à altura de 50cm)	Azul Escuro
		Acima da base	Branco
Cobertura		Pérgolas e Testeiras de calhas e Platibandas	Branco
		Pingadeiras	Concreto
Cobogós	Solários	Parede de Fechamento	Amarelo Ouro
Janelas	Todos os Ambientes	Folhas das janelas* em alumínio	Azul
		Molduras das Janelas (cerâmica 10x10cm)	Vermelho



Elementos	Ambientes	Especificações	Cor
Portas	Sanitários	Alizares	Azul
		Folha de Porta	Platina
	Pré-escola	Alizares	Azul
		Folha de Porta	Amarelo Ouro
		Baguetes	Azul
Tetos	Todos os Ambientes	Pintura acrílica acabamento fosco	Branco
Piso	Circulação	Granitina 1,20x 1,20m	Cinza
		Piso podotátil 30x30cm	Azul
Piso	Sala de aula	Cerâmica antiderrapante 40x40cm	Branco Gelo
	Sanitários	Cerâmica antiderrapante 40x40cm	Branco Gelo
	Solário	Piso de cimento comum desempenado com juntas de dilatação de 1,20m x 1,20m	Cinza
Paredes	Sala de Aula	Cerâmica 30x40cm (do piso à altura de 1,20m)	Branco
		Roda-meio de 10cm de Madeira (altura de 1,20m do piso)	Verniz Fosco
		Pintura acrílica (do rodameio ao teto) acetinada	Marfim
	Sanitário infantil	Cerâmica 30x40cm (do piso à altura de 1,80m)	Branco Gelo
		Roda-meio de cerâmica 10x10m (altura 1,80m do piso)	Azul Escuro (Masculino) e Vermelho (Feminino)
		Pintura acrílica (do rodameio ao teto) acetinada	Branco Gelo



#### 4.4. TABELA DE ESPECIFICAÇÕES DE LOUÇAS E METAIS

Módulo de Ampliação – Proinfância Tipo C	
01	Torneira de parede de uso geral com bico para mangueira Izy, código 1153.C37, DECA, ou equivalente
03	Bacia Convencional Studio Kids, código PI.16, DECA, ou equivalente
03	Assento branco linha infantil para bacia Studio kids, DECA, ou equivalente
03	Válvula de descarga: Base Hydra Max, código 4550.404 e acabamento Hydra Max, código 4900.C.MAX 1 ½”, acabamento cromado, DECA ou equivalente
04	Cuba de Embutir Oval cor Branco Gelo, código L.37, DECA, ou equivalente
04	Torneira para lavatório de mesa bica baixa Izy, código 1193.C37, DECA, ou equivalente
02	Chuveiro Maxi Ducha, LORENZETTI, com Mangueira plástica/desviador para duchas elétricas, código 8010-A, LORENZETTI, ou equivalente
04	Acabamento para registro pequeno Linha Izy, código: 4900.C37.PQ, DECA ou equivalente
03	Papeleira Metálica Linha Izy, código 2020.C37, DECA ou equivalente
03	Dispenser Toalha Linha Excellence, código 7007, Melhoramentos ou equivalente
04	Saboneteira Linha Excellence, código 7009, Melhoramentos ou equivalente
01	Barra de apoio e aço inox polido, comprimento de 1,44m e diâmetro 3cm, conforme projeto.
02	Torneira Elétrica, com mangueira plástica, código 1167.C37
01	Torneira para cozinha de mesa bica baixa, código 1193.C37
24	Gancho metálico para mochila
02	Banheira de embutir em plástico tipo PVC, 77x45x20 cm

#### 4.5. TABELA DE ESQUADRIAS

PORTAS DE MADEIRA				
Código	Quantidade	Dimensões Internas (LxH)	Tipo	Ambiente
PM 2	02	0,80x 2,10	01 folha, de abrir, em madeira, c/ visor de vidro, chapa e barra metálica.	Sala de atividade.
PM 3	02	0,80x 2,10	01 folha, de abrir, em madeira, c/ chapa e barra metálica	Sanitário
PM 7	03	0,60x 1,00	01 folha, de abrir, lisa revest., em madeira.	Box dos sanitários Infantis





JANELAS DE ALUMÍNIO				
Código	Quantidade	Dimensões Internas (LxH)	Tipo	Ambiente
JA 1	07	0,60x 0,60	basculante, de alumínio	Sanitários
JA 7	04	1,80 x 1,60	de correr, de alumínio	Sala de atividades

#### 4.6. LISTAGEM DE DOCUMENTOS

##### DOCUMENTOS

Nome do arquivo	Título
AMPB-ARQ-MED-01_R00	Memorial Descritivo de Arquitetura
AMPB-ARQ-ORÇ-01_R00	Planilha Orçamentária

##### PRODUTOS GRÁFICOS - ARQUITETURA – 10 pranchas

Nome do arquivo	Título	Escala
AMPC-ARQ-IMP-GER-01_R00	Implantação	1:75
AMPC-ARQ-PLB-GER0-02_R00	Planta Baixa e Fachadas	1:75
AMPC-ARQ-LYT-GER0-03_R00	Layout e Cortes	1:75
AMPC-ARQ-LYT-GER0-04_R00	Layout	1:75
AMPC-ARQ-PGP-GER0-05_R00	Paginação de piso	1:75
AMPC-ARQ-FOR-GER0-06_R00	Forro	1:75
AMPC-ARQ-COB-GER0-07_R00	Cobertura	1:75
AMPC-ARQ-ESQ-GER0-08_R00	Esquadrias	indicada
AMPC-ARQ-AMP-BLC5-9_R00	Ampliação Bloco	indicada
AMPC-ARQ-AMP-BLC5-10_R00	Ampliação Bloco	indicada

##### PRODUTOS GRÁFICOS - ESTRUTURA – 07 pranchas

###### Estrutura de Fundações

Nome do arquivo	Título	Escala
AMPC-SFN-PLD-GER0-01_R00	Planta de Cargas na Fundação	indicada
AMPC-SFN-PLD-GER0-02_R00	Opção 1: fundação sapatas	indicada
AMPC-SFN-PLD-GER0-03_R00	Opção 2: fundação estacas	indicada
AMPC-SFN-PLD-GER0- 04_R00	Planta de forma	indicada

###### Estrutura de Concreto

Nome do arquivo	Título	Escala
AMPC-SCV-PLD-GER0- 05_R00	Vigas	1:50
AMPC-SCP-PLD-GER0- 06_R00	Pilares	indicada



AMPC-SCL-PLD-GER0- 07_R00	Lajes	indicada
---------------------------	-------	----------

## PRODUTOS GRÁFICOS – HIDRÁULICA – 05 pranchas

### Instalação de Água Fria

Nome do arquivo	Título	Escala
AMPC-HAG-PLB-GER0-01-R00	Planta Baixa	indicada
AMPC-HAG-MOD-GER0-02-R00	Ampliação e isométricas	indicada

### Instalação de Águas Pluviais

Nome do arquivo	Título	Escala
AMPC-HAP-PLB-GER0-01_R00	Planta Baixa	indicada

### Instalação de Esgoto Sanitário

Nome do arquivo	Título	Escala
AMPC-HEG-PLA-GER0-01-R00	Planta Baixa e ampliação	indicada

### Sistema de Proteção contra Incêndio

Nome do arquivo	Título	Escala
AMPC-HIN-PLD-GER0-01-R00	Planta Baixa e Detalhes	indicada

## PRODUTOS GRÁFICOS – ELÉTRICA – 10 pranchas

### Instalações Elétricas – 110 V

Nome do arquivo	Título	Escala
AMPC-ELE110-PLD-GER0-01_R00	Planta Baixa	indicada
AMPC-ELE110-PLD-GER0-02_R00	Planta Baixa Geral, Ramal e Diagrama Multifilar	1:50

### Instalações Elétricas – 220 V

Nome do arquivo	Título	Escala
AMPC-ELE220-PLD-GER0-01_R00	Planta Baixa	indicada
AMPC-ELE220-PLD-GER0-02_R00	Planta Baixa Geral, Ramal e Diagrama Multifilar	1:50

### Sistema de Proteção contra Descargas Atmosféricas

Nome do arquivo	Título	Escala
AMPC-ELE220-PLD-GER0-02_R00	Planta Baixa	1:50
AMPC-EDA-COB-GER0-02_R00	Planta de Cobertura	1:50



AMPC-EDA-DET-GER0-03_R00	Detalhes	indicada
AMPC-EDA-DET-GER0-04_R00	Detalhes	indicada

#### Instalações de Cabeamento Estruturado

Nome do arquivo	Título	Escala
AMPC-ECE-PLB-GER0-01_R00	Planta Baixa	1:75

#### Instalações de Climatização

Nome do arquivo	Título	Escala
AMPC-ELC-PLB-GER0-01_R00	Planta Baixa – Locação dos Equipamentos	1:75

RUA DAVI DE OLIVEIRA

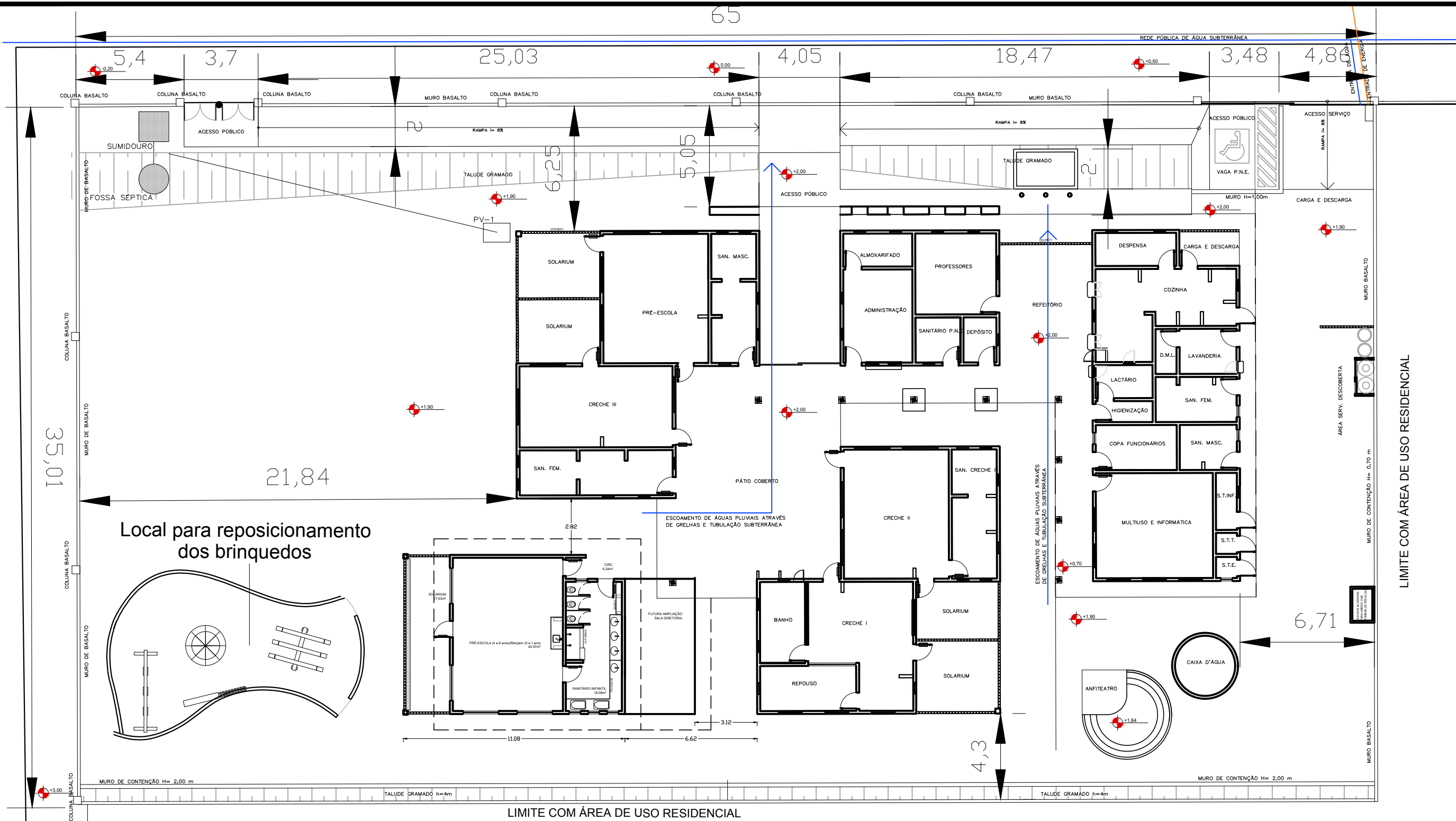

LIMITE COM ÁREA DE USO RESIDENCIAL



OBRA: **AMPLIAÇÃO CRECHE**

ENDEREÇO DA OBRA: RUA ANTONIO VITOR LOBO, 44, BAIRRO CENTRO  
CASEIROS/RS CEP: 95.315-000

PROPRIETÁRIO: LEO CESAR TESSARO  
PREFEITO MUNICIPAL

RESPONSÁVEL TÉCNICO: ANDERSON ALVES  
ENG. CIVIL - CREA/RS 183.934

DATA: JANEIRO/2018

ESCALA: INDICADA

ÁREA: 66,17 m<sup>2</sup>

DESCRIÇÃO PRANCHA: LOCAÇÃO

PRANCHA: **ARQ-01**

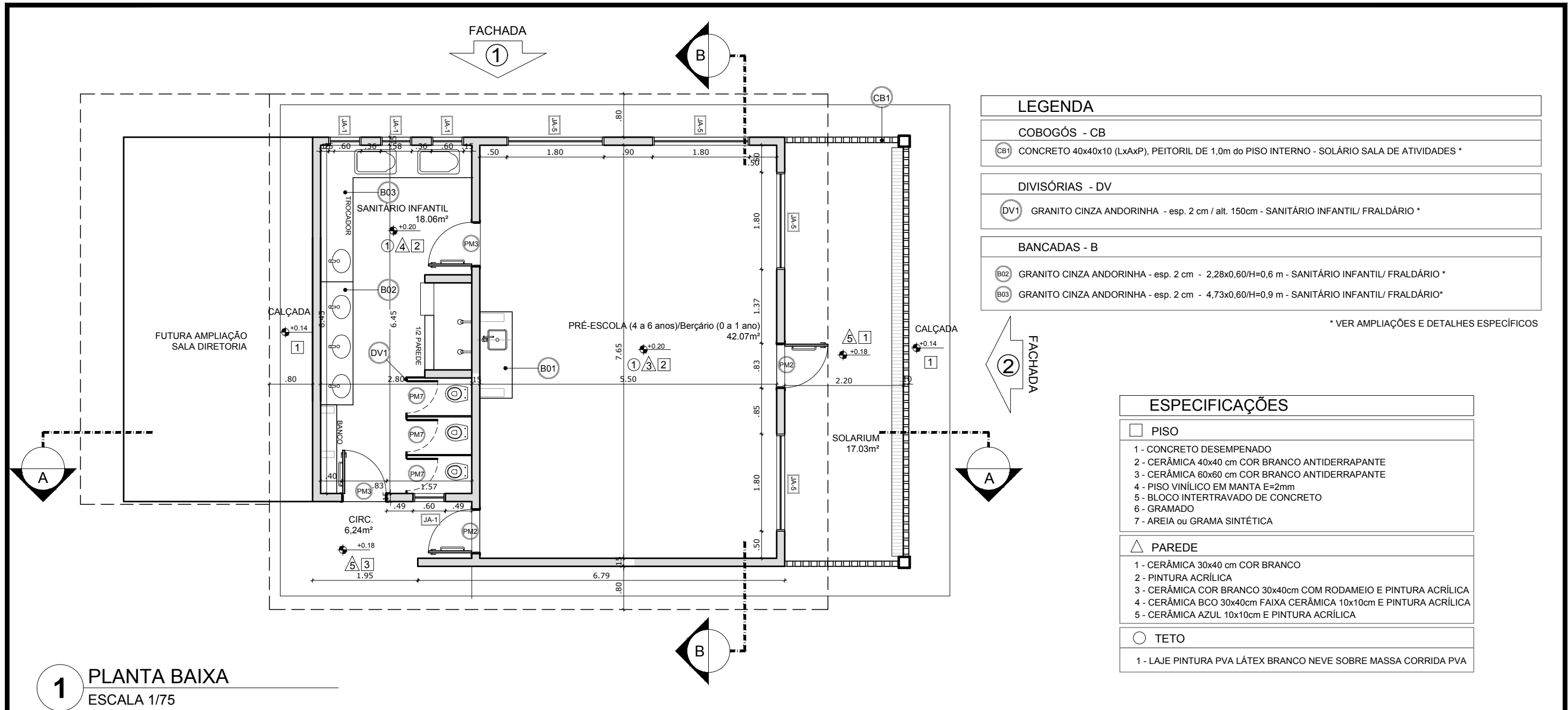

**1** PLANTA BAIXA  
ESCALA 1/75

**MAPA DE ESQUADRIAS**

**LEGENDA DE PORTAS - PORTAS EM MADEIRA COM PINTURA**

REF.	Dimensões (cm)	Quantidade	TIPO	AMBIENTES
PM2	80 x 210	2	01 folha - de abrir c/ barra metálica e visor	Sala de atividades
PM3	80 x 210	2	01 folha - de abrir c/ chapa e barra metálica	Sanitário infantil/ fraldário

**LEGENDA DE JANELAS - JANELAS ALUMÍNIO**

REF.	Dimensões (cm)	Área(m²)	Quant.	ÁreaTotal (m²)	h do peitoril(cm)/Tipo	AMBIENTES
JA-1	60 x 60	0,36	7	2,52	150 cm - basculante	Sanitário infantil/ fraldário
JA-5	180 x 160	2,88	4	11,52	50 cm - corrediça	Sala de atividades

**LEGENDA**

**COBOGÓS - CB**

CB1 CONCRETO 40x40x10 (LxAxP), PEITORIL DE 1,0m do PISO INTERNO - SOLÁRIO SALA DE ATIVIDADES \*

**DIVISÓRIAS - DV**

DV1 GRANITO CINZA ANDORINHA - esp. 2 cm / alt. 150cm - SANITÁRIO INFANTIL/ FRALDÁRIO \*

**BANCADAS - B**

B02 GRANITO CINZA ANDORINHA - esp. 2 cm - 2,28x0,60/H=0,6 m - SANITÁRIO INFANTIL/ FRALDÁRIO \*

B03 GRANITO CINZA ANDORINHA - esp. 2 cm - 4,73x0,60/H=0,9 m - SANITÁRIO INFANTIL/ FRALDÁRIO \*

\* VER AMPLIAÇÕES E DETALHES ESPECÍFICOS

**ESPECIFICAÇÕES**

**PISO**

- 1 - CONCRETO DESEMPENADO
- 2 - CERÂMICA 40x40 cm COR BRANCO ANTIDERRAPANTE
- 3 - CERÂMICA 60x60 cm COR BRANCO ANTIDERRAPANTE
- 4 - PISO VINÍLICO EM MANTA E=2mm
- 5 - BLOCO INTERTRAVADO DE CONCRETO
- 6 - GRAMADO
- 7 - AREIA ou GRAMA SINTÉTICA

**PAREDE**

- 1 - CERÂMICA 30x40 cm COR BRANCO
- 2 - PINTURA ACRÍLICA
- 3 - CERÂMICA COR BRANCO 30x40cm COM RODAMEIO E PINTURA ACRÍLICA
- 4 - CERÂMICA BCO 30x40cm FAIXA CERÂMICA 10x10cm E PINTURA ACRÍLICA
- 5 - CERÂMICA AZUL 10x10cm E PINTURA ACRÍLICA

**TETO**

- 1 - LAJE PINTURA PVA LÁTEX BRANCO NEVE SOBRE MASSA CORRIDA PVA

OBSERVAÇÃO: PARA A EXECUÇÃO DA AMPLIAÇÃO DEVERÃO SER OBSERVADOS E SEGUIDOS OS MESMOS NÍVEIS DA EDIFICAÇÃO EXISTENTE

**Caseiros**  
Juntos em um novo caminho!

OBRA: **AMPLIAÇÃO CRECHE**

ENDEREÇO DA OBRA: RUA ANTONIO VITOR LOBO, 44, BAIRRO CENTRO CASEIROS/RS CEP: 95.315-000

PROPRIETÁRIO: LEO CESAR TESSARO PREFEITO MUNICIPAL

RESPONSÁVEL TÉCNICO: ANDERSON ALVES ENG. CIVIL - CREA/RS 183.934

DATA: JANEIRO/2018

ESCALA: INDICADA

ÁREA: 66,17 m²

DESCRIÇÃO PRANCHA: PLANTA BAIXA

PRANCHA: **ARQ-02**

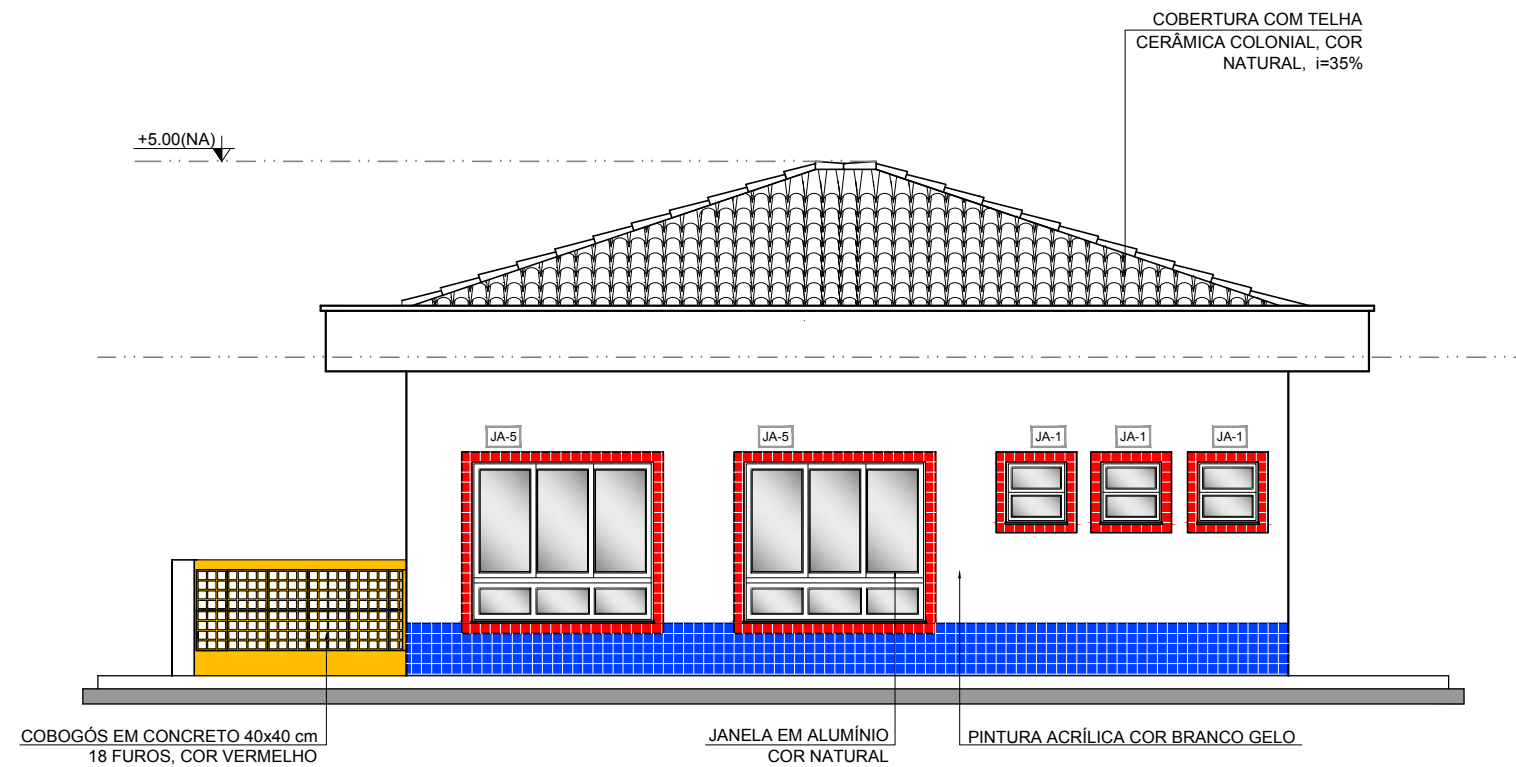

**1** FACHADA 01  
ESCALA 1/75

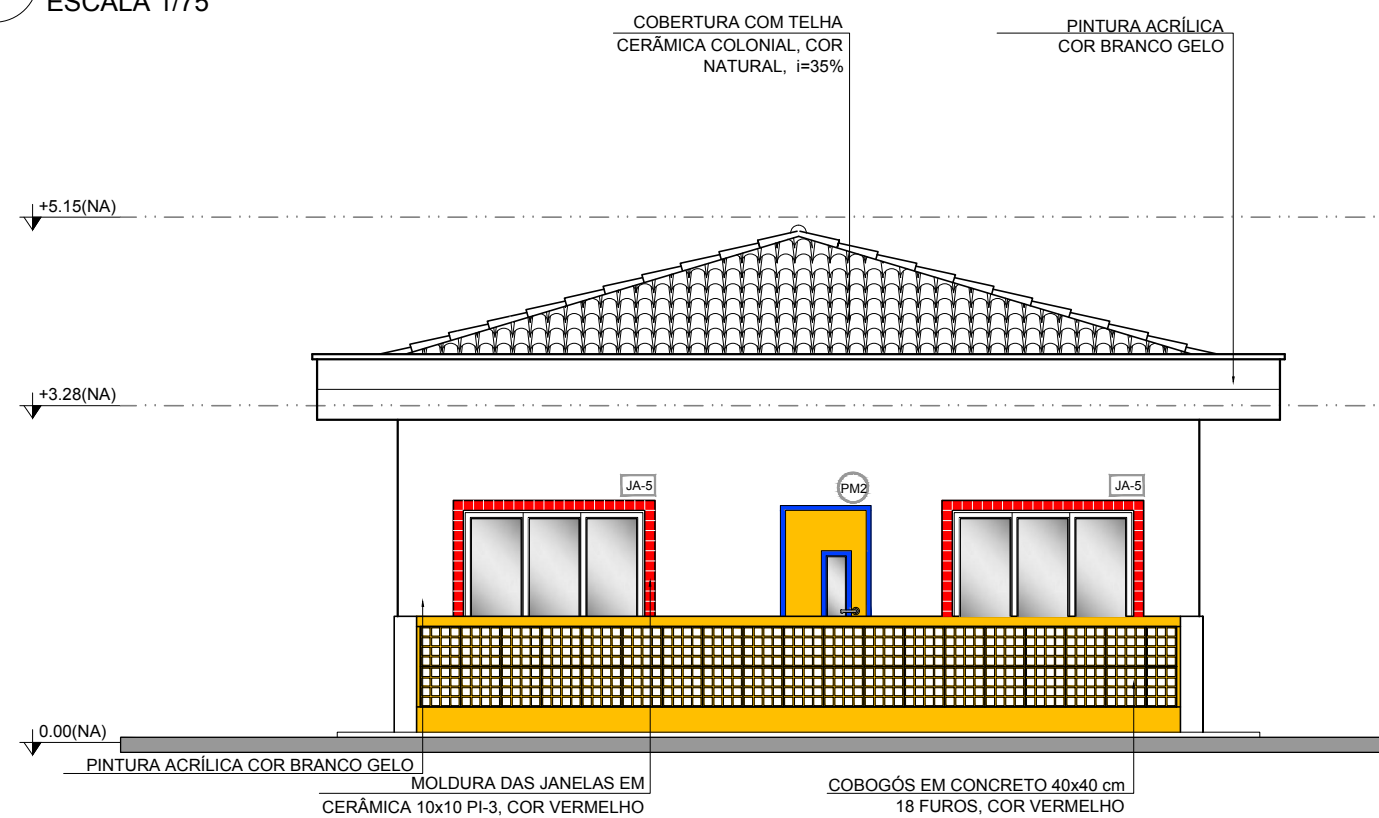

**2** FACHADA 02  
ESCALA 1/75

NOTAS

- MEDIDAS E NÍVEIS EM METROS
- VERIFICAR POSIÇÃO EXATA DOS PILARES NO PROJETO ESTRUTURAL
- VERIFICAR DETALHES CONSTRUTIVOS PERTINENTES NO PROJETO DE DETALHAMENTO
- PARA ALTERAÇÃO DAS CORES INTERNAS DAS PAREDES CONSULTAR O CADERNO DE ESTUDO DE CORES
- EM CASO DE CONFLITO DE INFORMAÇÕES ENTRE O PROJETO GRÁFICO E O CADERNO DE ESPECIFICAÇÕES, PREVALECE A INFORMAÇÃO CONTIDA NO DESENHO
- ALTERAÇÕES NESTE PROJETO SOMENTE COM AUTORIZAÇÃO EXPRESSA DO FNDE

REFERÊNCIA:

- PLANILHA DE QUANTITATIVOS E TIPOLOGIA ESPECÍFICA DO PROJETO
- CADERNO DE ENCARGOS
- MANUAL DE PROJETO
- ESTUDO DE CORES



OBRA:

**AMPLIAÇÃO CRECHE**

ENDEREÇO DA OBRA:

RUA ANTONIO VITOR LOBO, 44, BAIRRO CENTRO  
CASEIROS/RS CEP: 95.315-000

PROPRIETÁRIO:

LEO CESAR TESSARO  
PREFEITO MUNICIPAL

RESPONSÁVEL TÉCNICO:

ANDERSON ALVES  
ENG. CIVIL - CREA/RS 183.934

DATA:

JANEIRO/2018

ESCALA:

INDICADA

ÁREA:

66,17 m<sup>2</sup>

DESCRIÇÃO PRANCHA:

FACHADAS

PRANCHA:

**ARQ-03**



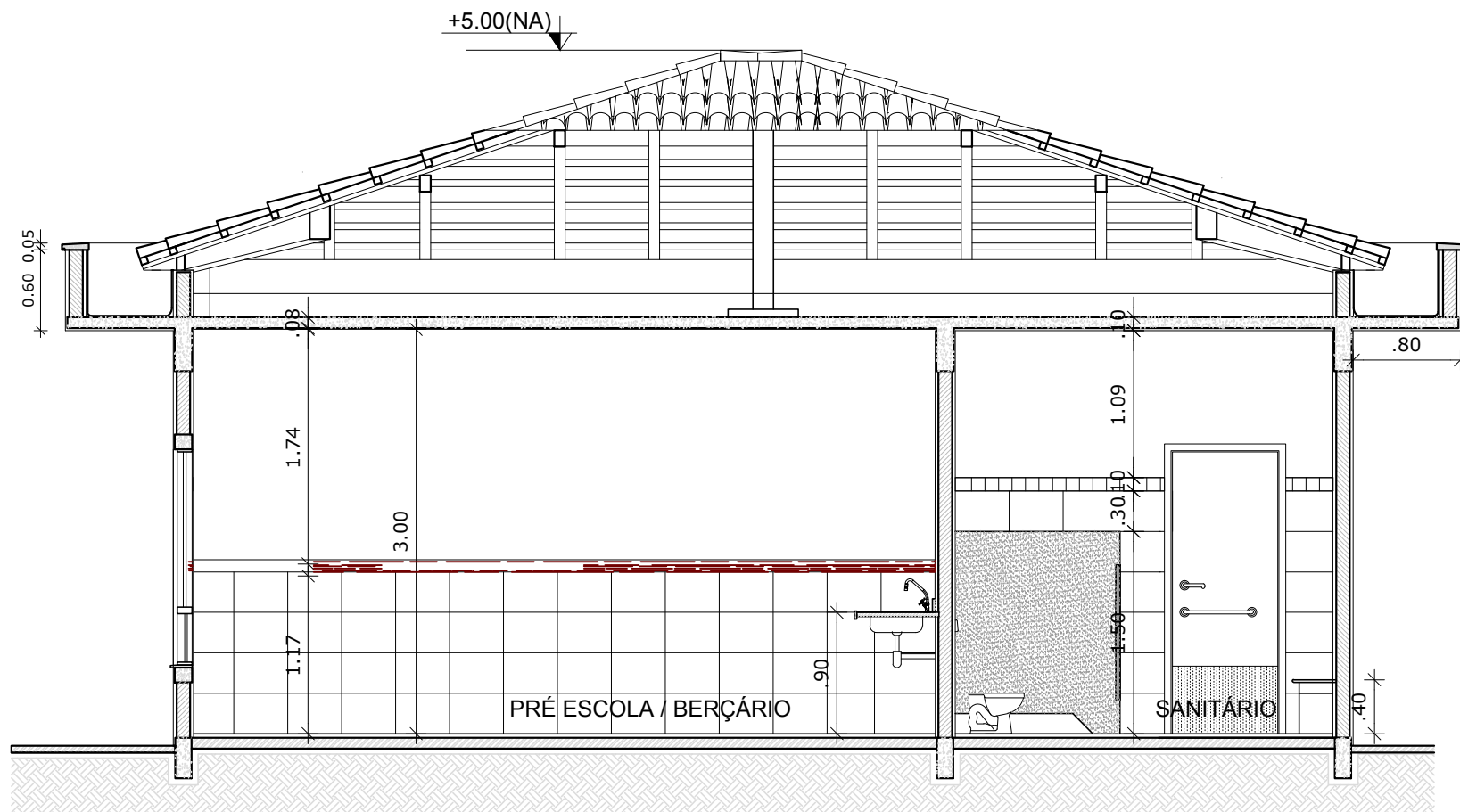

**1** CORTE AA  
ESCALA 1/50

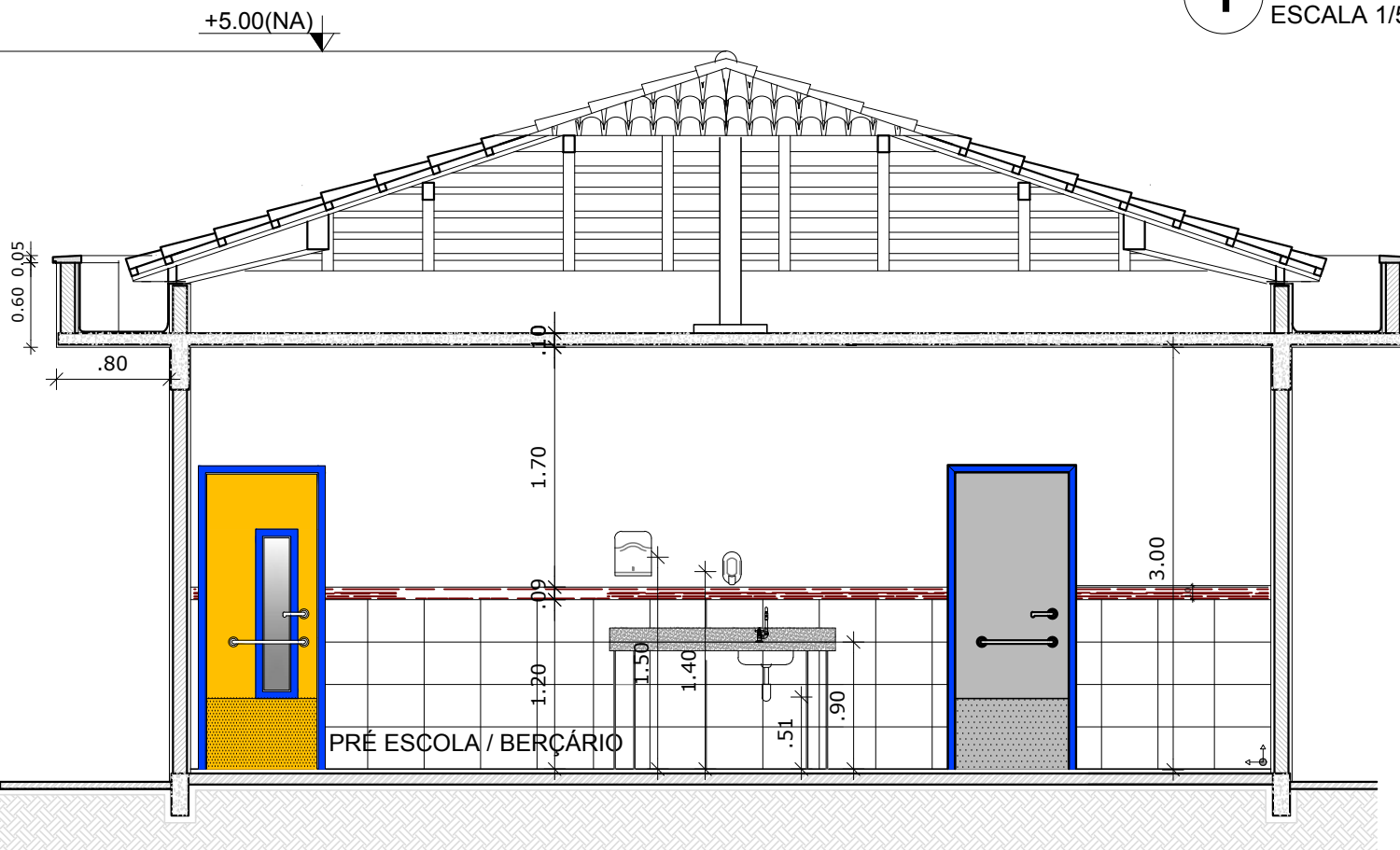

**2** CORTE BB  
ESCALA 1/50

NOTAS

- MEDIDAS E NÍVEIS EM METROS
- VERIFICAR POSIÇÃO EXATA DOS PILARES NO PROJETO ESTRUTURAL
- VERIFICAR DETALHES CONSTRUTIVOS PERTINENTES NO PROJETO DE DETALHAMENTO
- PARA ALTERAÇÃO DAS CORES INTERNAS DAS PAREDES CONSULTAR O CADERNO DE ESTUDO DE CORES
- EM CASO DE CONFLITO DE INFORMAÇÕES ENTRE O PROJETO GRÁFICO E O CADERNO DE ESPECIFICAÇÕES, PREVALECE A INFORMAÇÃO CONTIDA NO DESENHO
- ALTERAÇÕES NESTE PROJETO SOMENTE COM AUTORIZAÇÃO EXPRESSA DO FNDE

REFERÊNCIA:

- PLANILHA DE QUANTITATIVOS E TIPOLOGIA ESPECÍFICA DO PROJETO
- CADERNO DE ENCARGOS
- MANUAL DE PROJETO
- ESTUDO DE CORES



OBRA: **AMPLIAÇÃO CRECHE**

ENDEREÇO DA OBRA: RUA ANTONIO VITOR LOBO, 44, BAIRRO CENTRO  
CASEIROS/RS CEP: 95.315-000

PROPRIETÁRIO: LEO CESAR TESSARO  
PREFEITO MUNICIPAL

RESPONSÁVEL TÉCNICO: ANDERSON ALVES  
ENG. CIVIL - CREA/RS 183.934

DATA: JANEIRO/2018

ESCALA: INDICADA

ÁREA: 66,17 m<sup>2</sup>

DESCRIÇÃO PRANCHA: CORTES

PRANCHA: **ARQ-04**

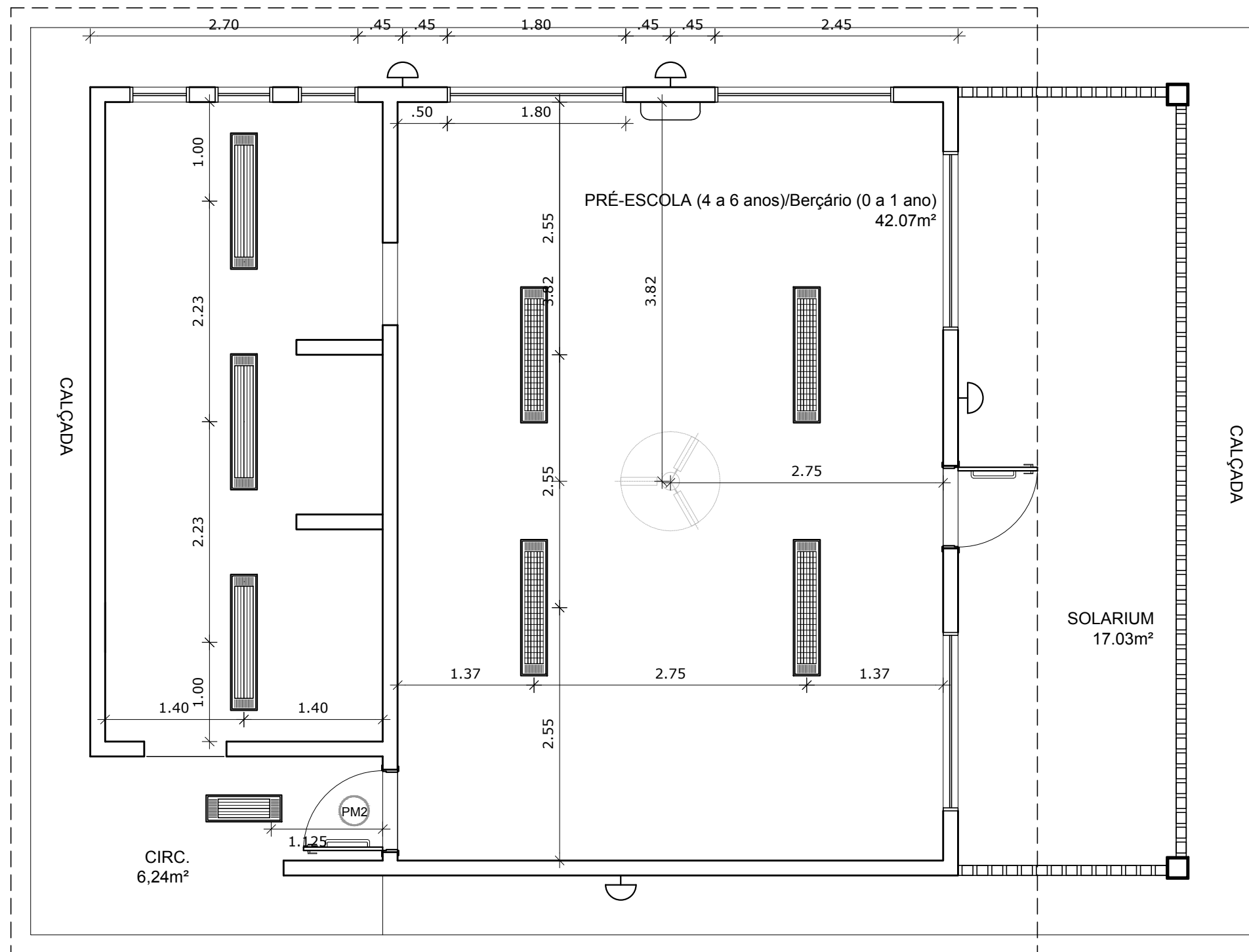

LEGENDA		
	QUANT.	DESCRIÇÃO
	00	LUMINÁRIA DE PISO FECHADA COMPLETA COM UMA LAMPADA A VAPOR METÁLICO DE 70W, IGNITOR E REATOR ELETRÔNICO DE ALTA FREQUENCIA, ALTO FATOR DE POTENCIA E BAIXA TAXA DE DISTORÇÃO HARMÔNICA (FP>0,92 E TDH<10%).
	03	LUMINÁRIA DE SOBREPOR COMPLETA COM 2 LÂMPADAS FLUORESCENTES TUBULARES DE 32W, REF. 3320-232 DA ITAIM OU EQUIVALENTE. REATOR DUPLO DE ALTA FREQUÊNCIA, ALTO FATOR DE POTÊNCIA E BAIXA TAXA DE DISTORÇÃO HARMÔNICA (FP>0,92 E TDH<10%).
	01	LUMINÁRIA DE SOBREPOR COMPLETA COM 2 LÂMPADAS FLUORESCENTES TUBULARES DE 16W, REF. 3320-216 DA ITAIM OU EQUIVALENTE. REATOR DUPLO DE ALTA FREQUÊNCIA, ALTO FATOR DE POTÊNCIA E BAIXA TAXA DE DISTORÇÃO HARMÔNICA (FP>0,92 E TDH<10%).
	04	LUMINÁRIA DE SOBREPOR COM ALETAS COMPLETA COM 2 LÂMPADAS FLUORESCENTES TUBULARES DE 32W, REF. 3570-232 DA ITAIM. REATOR DUPLO DE ALTA FREQUÊNCIA, ALTO FATOR DE POTÊNCIA E BAIXA TAXA DE DISTORÇÃO HARMÔNICA (FP>0,92 E TDH<10%).
	00	PROJETOR COMPLETO COM UMA LAMPADA A VAPOR METÁLICO DE 150W, IGNITOR E REATOR ELETRÔNICO DE ALTA FREQUENCIA, ALTO FATOR DE POTENCIA E BAIXA TAXA DE DISTORÇÃO HARMÔNICA (FP>0,92 E TDH<10%). REFRATOR EM VIDRO TEMPERADO A PROVA DE CHOQUE TÉRMICO, h= 260cm DO PISO ACABADO.
	03	ARANDELA DE SOBREPOR COM 1 LÂMPADA INCANDESCENTE DE 60W, h=220cm DO PISO ACABADO.
	01	VENTILADOR DE TETO AXIAL 130 W MODELO REFERÊNCIA TRON OU EQUIVALENTE
	00	AR CONDICIONADO TIPO AIR SPLIT SPRINGER CARRIER 12.000 BTU'S
	00	AR CONDICIONADO TIPO AIR SPLIT SPRINGER CARRIER OU EQUIVALENTE 30.000 BTU'S

#### NOTAS

- MEDIDAS EM METROS
- VERIFICAR POSIÇÃO EXATA DOS PILARES NO PROJETO ESTRUTURAL
- VERIFICAR DETALHES CONSTRUTIVOS PERTINENTES NO PROJETO DE DETALHAMENTO
- PARA ALTERAÇÃO DAS CORES INTERNAS DAS PAREDES CONSULTAR O CADERNO DE ESTUDO DE CORES
- EM CASO DE CONFLITO DE INFORMAÇÕES ENTRE O PROJETO GRÁFICO E O CADERNO DE ESPECIFICAÇÕES, PREVALECE A INFORMAÇÃO CONTIDA NO DESENHO
- ALTERAÇÕES NESTE PROJETO SOMENTE COM AUTORIZAÇÃO EXPRESSA DO FNDE

#### REFERÊNCIA:

- PLANILHA DE QUANTITATIVOS E TIPOLOGIA ESPECÍFICA DO PROJETO
- CADERNO DE ENCARGOS
- MANUAL DE PROJETO
- ESTUDO DE CORES



OBRA:

**AMPLIAÇÃO CRECHE**

ENDEREÇO DA OBRA:

RUA ANTONIO VITOR LOBO, 44, BAIRRO CENTRO  
CASEIROS/RS CEP: 95.315-000

PROPRIETÁRIO:

LEO CESAR TESSARO  
PREFEITO MUNICIPAL

RESPONSÁVEL TÉCNICO:

ANDERSON ALVES  
ENG. CIVIL - CREA/RS 183.934

DATA:

JANEIRO/2018

ESCALA:

INDICADA

ÁREA:

66,17 m²

DESCRIÇÃO PRANCHA:

PLANTA BAIXA DE FORRO

PRANCHA:

**ARQ-05**

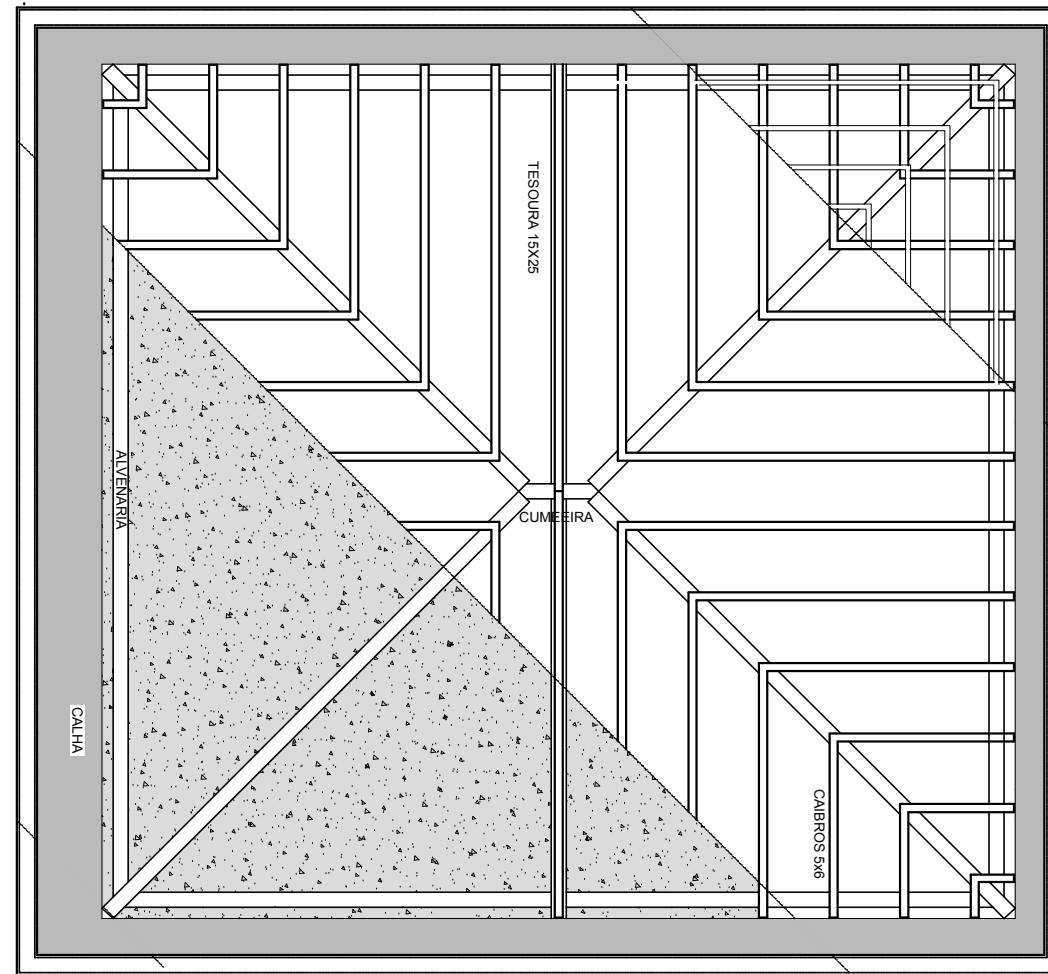

**1** PLANTA BAIXA - COBERTURA  
ESCALA 1/75

NOTAS

- MEDIDAS E NÍVEIS EM METROS
- VERIFICAR POSIÇÃO EXATA DOS PILARES NO PROJETO ESTRUTURAL
- VERIFICAR DETALHES CONSTRUTIVOS PERTINENTES NO PROJETO DE DETALHAMENTO
- PARA ALTERAÇÃO DAS CORES INTERNAS DAS PAREDES CONSULTAR O CADERNO DE ESTUDO DE CORES
- EM CASO DE CONFLITO DE INFORMAÇÕES ENTRE O PROJETO GRÁFICO E O CADERNO DE ESPECIFICAÇÕES, PREVALECE A INFORMAÇÃO CONTIDA NO DESENHO
- ALTERAÇÕES NESTE PROJETO SOMENTE COM AUTORIZAÇÃO EXPRESSA DO FNDE

REFERÊNCIA:

- PLANILHA DE QUANTITATIVOS E TIPOLOGIA ESPECÍFICA DO PROJETO
- CADERNO DE ENCARGOS
- MANUAL DE PROJETO
- ESTUDO DE CORES

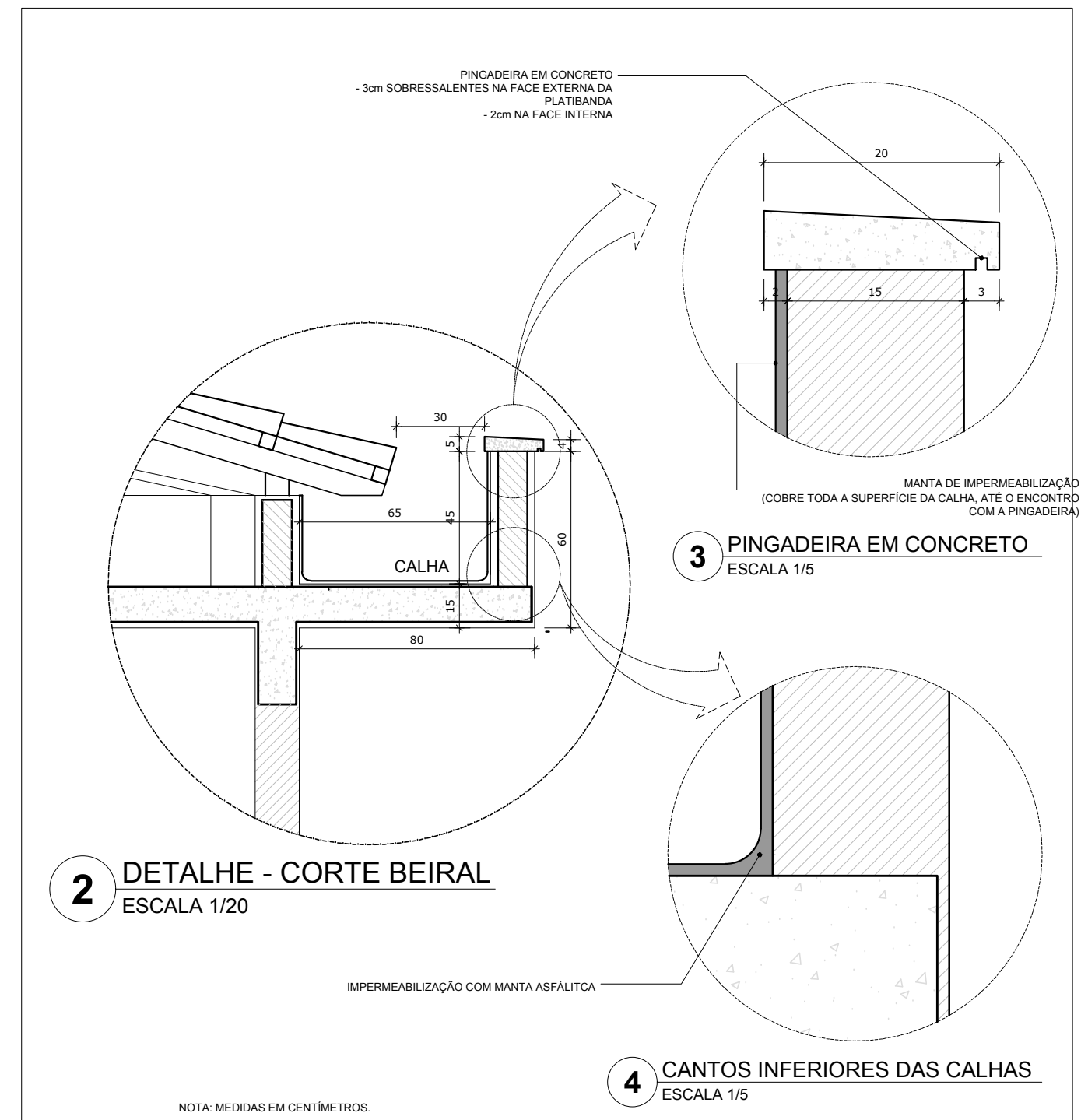

**2** DETALHE - CORTE BEIRAL  
ESCALA 1/20

**3** PINGADEIRA EM CONCRETO  
ESCALA 1/5

**4** CANTOS INFERIORES DAS CALHAS  
ESCALA 1/5

NOTA: MEDIDAS EM CENTÍMETROS.

	OBRA:	<b>AMPLIAÇÃO CRECHE</b>
	ENDEREÇO DA OBRA:	RUA ANTONIO VITOR LOBO, 44, BAIRRO CENTRO CASEIROS/RS CEP: 95.315-000
PROPRIETÁRIO:	RESPONSÁVEL TÉCNICO:	
LEO CESAR TESSARO PREFEITO MUNICIPAL	ANDERSON ALVES ENG. CIVIL - CREA/RS 183.934	
DATA:	ESCALA:	ÁREA:
JANEIRO/2018	INDICADA	66,17 m <sup>2</sup>
DESCRIÇÃO PRANCHA:	PRANCHA:	
COBERTURA E DETALHES	<b>ARQ-06</b>	

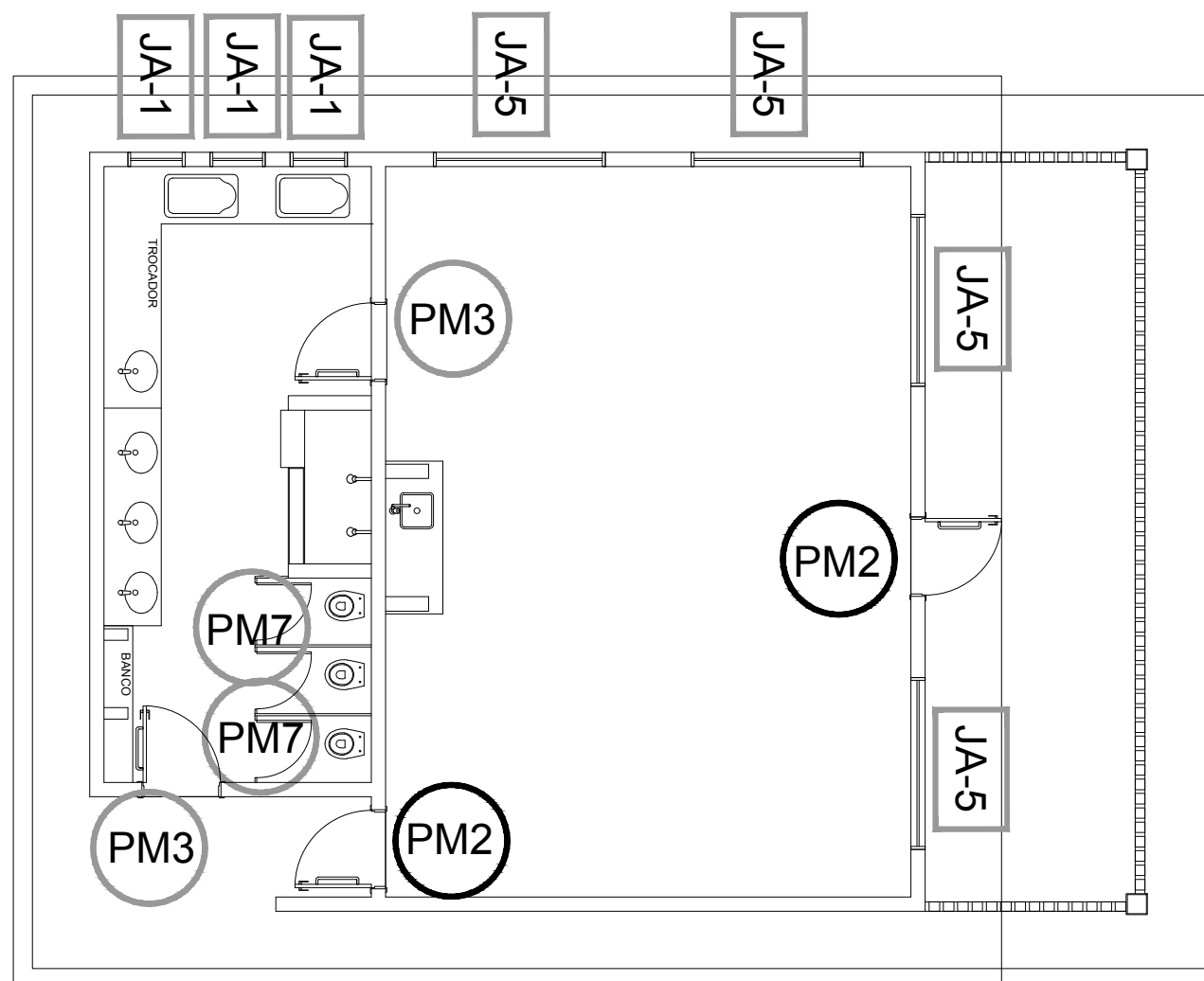

**1** MAPA DE ESQUADRIAS  
ESCALA 1/75

**NOTAS**

- MEDIDAS EM CENTÍMETROS
- VERIFICAR POSIÇÃO EXATA DOS PILARES NO PROJETO ESTRUTURAL
- VERIFICAR DETALHES CONSTRUTIVOS PERTINENTES NO PROJETO DE DETALHAMENTO
- PARA ALTERAÇÃO DAS CORES INTERNAS DAS PAREDES CONSULTAR O CADERNO DE ESTUDO DE CORES
- EM CASO DE CONFLITO DE INFORMAÇÕES ENTRE O PROJETO GRÁFICO E O CADERNO DE ESPECIFICAÇÕES, PREVALECE A INFORMAÇÃO CONTIDA NO DESENHO
- ALTERAÇÕES NESTE PROJETO SOMENTE COM AUTORIZAÇÃO EXPRESSA DO FNDE

**REFERÊNCIA:**

- PLANILHA DE QUANTITATIVOS E TIPOLOGIA ESPECÍFICA DO PROJETO
- CADERNO DE ENCARGOS
- MANUAL DE PROJETO
- ESTUDO DE CORES

**MAPA DE ESQUADRIAS**

**LEGENDA DE PORTAS - PORTAS EM MADEIRA COM PINTURA**

REF.	Dimensões (cm)	Quantidade	TIPO	AMBIENTES
PM1	80 x 210	0	01 folha - de abrir lisa em madeira	Fraldário; S. Professores; Administração; Almojarifado; Lactário; Copa funcionários
PM2	80 x 210	2	01 folha - de abrir c/ visor e chapa e barra metálica	Salas de atividades (Creches I, II, III e Pré escola) Multiuso e Informática
PM3	80 x 210	2	01 folha - de abrir c/ chapa e barra metálica	Sanitários
PM4	60 x 210	0	01 folha - de abrir c/ veneziana	S.T.I.
PM5	80 x 210	0	01 folha - de abrir c/ veneziana	Despensa
PM6	60 x 160	0	01 folha - de abrir lisa em madeira	Vestibário feminino e vestibário masculino
PM7	60 x 100	3	01 folha - de abrir lisa em madeira	Sanitário feminino infantil e sanitário masculino infantil

**LEGENDA DE PORTAS - PORTAS DE ALUMÍNIO**

REF.	Dimensões (cm)	Quantidade	TIPO	AMBIENTES
PA1	80 x 210	0	01 folha - de abrir com vidro e veneziana	Cozinha; Lavanderia; D.M.L.; Sanitários funcionários
PA2	60 x 210	0	01 folha - de abrir com veneziana	Depósito (S.E.E)
PA3	50 x 80	0	01 folha - de abrir com veneziana	Fraldário

**LEGENDA DE JANELAS - JANELAS ALUMÍNIO**

REF.	Dimensões (cm)	Área(m²)	Quant.	ÁreaTotal (m²)	h do peitoril(cm)/Tipo	AMBIENTES
JA-1	60 x 60	0,36	4	1,44	150 cm - basculante	S.E.E.; S.T.I.; Sanitários funcionários; Sanitários PNEs; Sanitário creche II; Fraldário; Sanitários fem/ masc.
JA-2	60 x 90	0,54	0	0	120 cm - de abrir (passa-prato)	Lavanderia; Cozinha e Lactário
JA-3	120 x 120	1,44	0	0	90 cm - corredeira	Multiuso e Informática; Almojarifado; Professores; Copa funcionários
JA-4	180 x 120	2,16	0	0	90 cm - corredeira (balcão)	Administração
JA-5	180 x 160	2,88	4	11,52	50 cm - corredeira	Salas de atividades (Creches I, II, III e Pré escola)
JA-6	200 x 90	1,80	0	0	120 cm - corredeira	Cozinha* e Administração
JA-7	140 x 90	1,26	0	0	120 cm - corredeira	Despensa; Cozinha* e Lactário*
JA-8	200 x 120	2,40	0	0	90 cm - corredeira	Creche I

\* AS JANELAS DA COZINHA E LACTÁRIO DEVEM PREVER TELA.

	OBRA:	<b>AMPLIAÇÃO CRECHE</b>
	ENDEREÇO DA OBRA:	RUA ANTONIO VITOR LOBO, 44, BAIRRO CENTRO CASEIROS/RS CEP: 95.315-000
PROPRIETÁRIO:	RESPONSÁVEL TÉCNICO:	
LEO CESAR TESSARO PREFEITO MUNICIPAL	ANDERSON ALVES ENG. CIVIL - CREA/RS 183.934	
DATA:	ESCALA:	ÁREA:
JANEIRO/2018	INDICADA	66,17 m²
DESCRIÇÃO PRANCHA:	PRANCHA:	
ESQUADRIAS	<b>ARQ-07</b>	

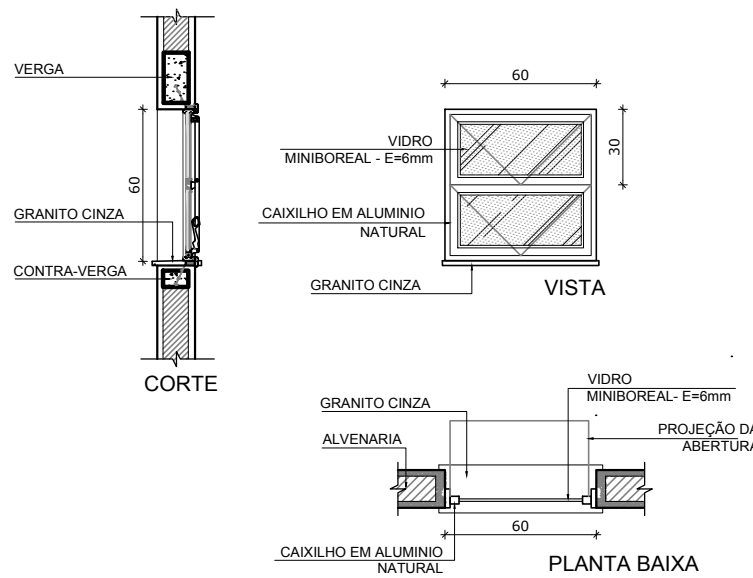

J-01

QUANT.: 4  
 DIMENSÕES: 60 x 60 cm  
 PEITORIL 150cm  
 SISTEMA: basculante  
 AMBIENTES:  
 - S.E.E  
 - S.T.I  
 - Sanitários funcionários  
 - Sanitários adultos PNEs  
 - Sanitários creche II  
 - Sanitários infantis masculino e feminino  
 - Sanitário infantil PNE  
 - Fraldário

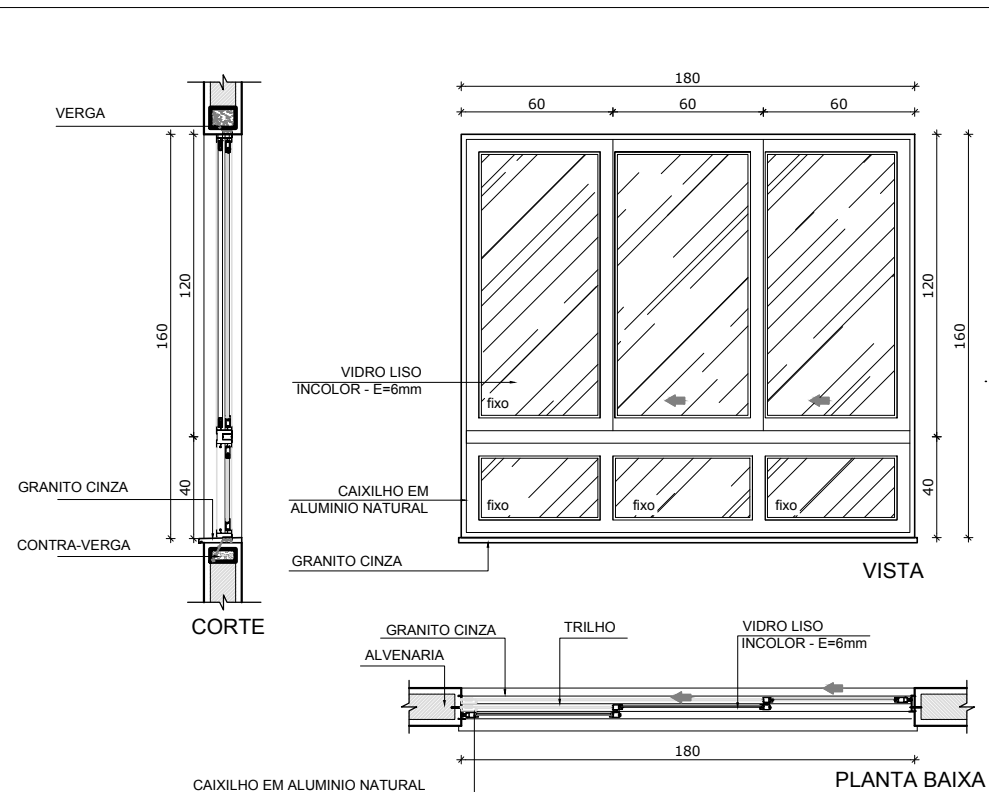

J-05

QUANT.: 4  
 DIMENSÕES: 180 x 160 cm  
 PEITORIL 50 cm  
 SISTEMA: de correr (2 trilhos)  
 AMBIENTES:  
 - Creche I  
 - Creche II  
 - Creche III  
 - Pré-escola

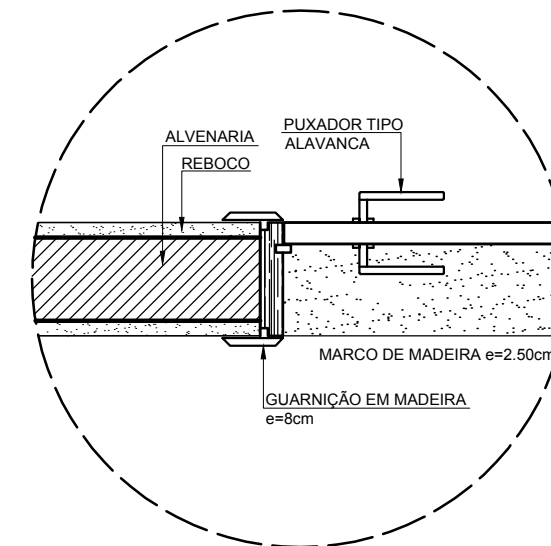

## 2 DETALHE DA PORTA

ESCALA 1/10

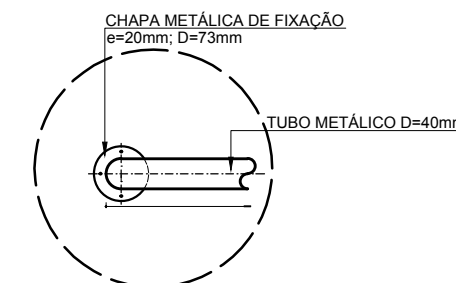
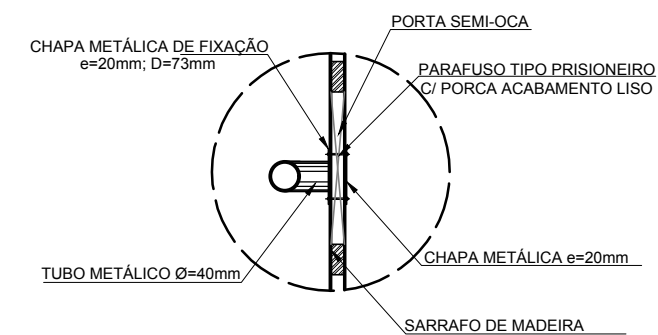

## 3 DETALHE DA MAÇANETA

ESCALA 1/10

## 1 JANELAS EM ALUMÍNIO

ESCALA 1/30



OBRA: **AMPLIAÇÃO CRECHE**

ENDEREÇO DA OBRA: RUA ANTONIO VITOR LOBO, 44, BAIRRO CENTRO  
 CASEIROS/RS CEP: 95.315-000

PROPRIETÁRIO: LEO CESAR TESSARO  
 PREFEITO MUNICIPAL

RESPONSÁVEL TÉCNICO: ANDERSON ALVES  
 ENG. CIVIL - CREA/RS 183.934

DATA: JANEIRO/2018

ESCALA: INDICADA

ÁREA: 66,17 m<sup>2</sup>

DESCRIÇÃO PRANCHA: JANELA E DETALHES

PRANCHA: **ARQ-08**



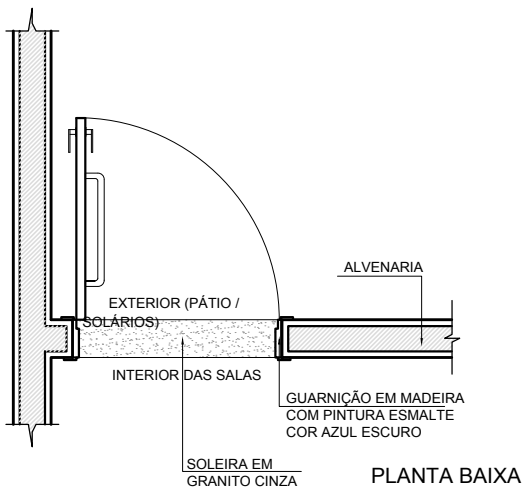
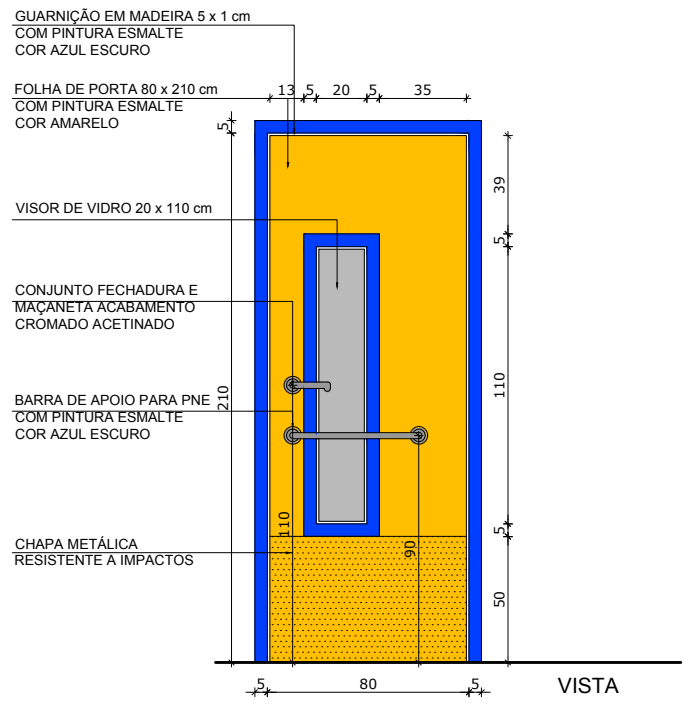

**PM2** QUANT.: 02  
 DIMENSÕES: 80 x 210 cm  
 SISTEMA: de abrir / barra metálica e visor  
 AMBIENTES:  
 - Multiuso e Informática  
 - Creche I  
 - Creche II  
 - Creche III  
 - Pré-escola

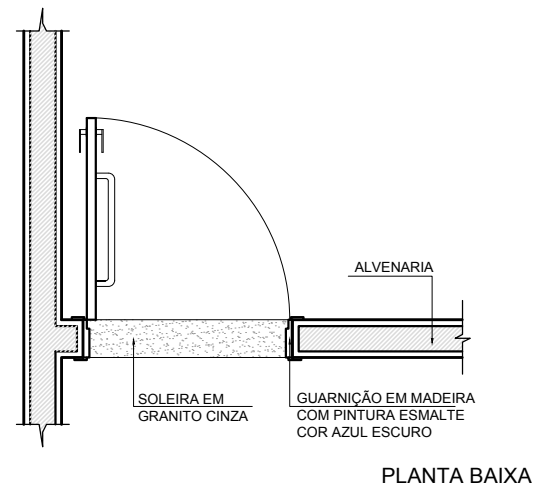
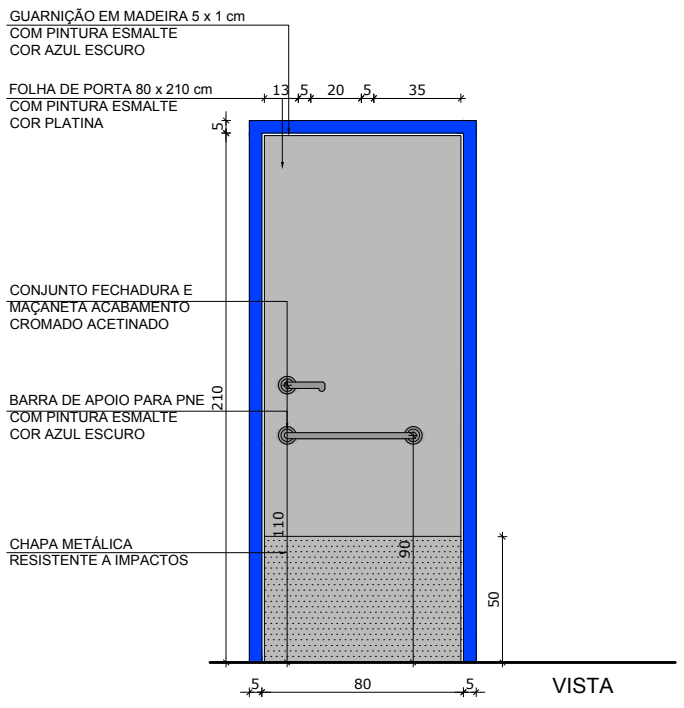

**PM3** QUANT.: 02  
 DIMENSÕES: 80 x 210 cm  
 SISTEMA: de abrir / barra metálica  
 AMBIENTES:  
 - Sanitários adultos PNEs  
 - Sanitários creche I  
 - Sanitários infantis masculino e feminino  
 - Sanitário infantil PNE

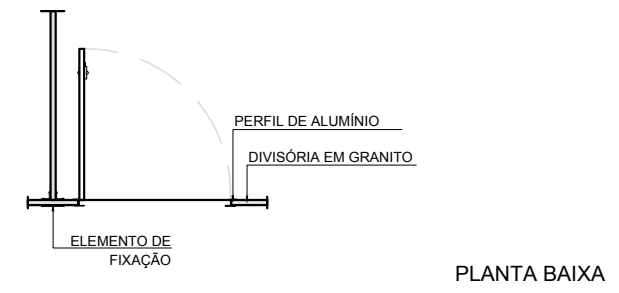
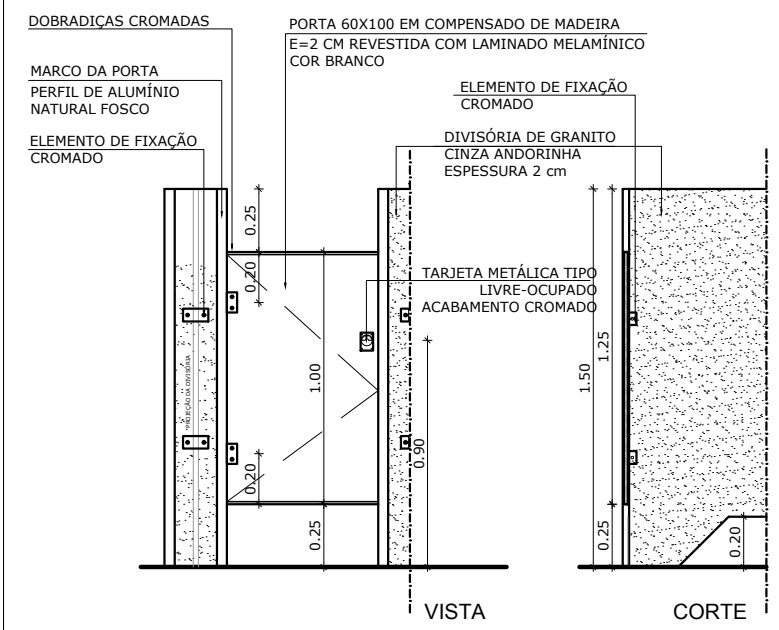

**PM7** QUANT.: 03  
 DIMENSÕES: 60 x 100 cm  
 SISTEMA: de abrir folha lisa  
 AMBIENTES:  
 - Sanitário feminino infantil  
 - Sanitário masculino infantil

**1 PORTAS EM MADEIRA**  
 ESCALA 1/30



OBRA: **AMPLIAÇÃO CRECHE**

ENDEREÇO DA OBRA: RUA ANTONIO VITOR LOBO, 44, BAIRRO CENTRO  
 CASEIROS/RS CEP: 95.315-000

PROPRIETÁRIO: LEO CESAR TESSARO  
 PREFEITO MUNICIPAL

RESPONSÁVEL TÉCNICO: ANDERSON ALVES  
 ENG. CIVIL - CREA/RS 183.934

DATA: JANEIRO/2018

ESCALA: INDICADA

ÁREA: 66,17 m<sup>2</sup>

DESCRIÇÃO PRANCHA: PORTAS

PRANCHA: **ARQ-09**



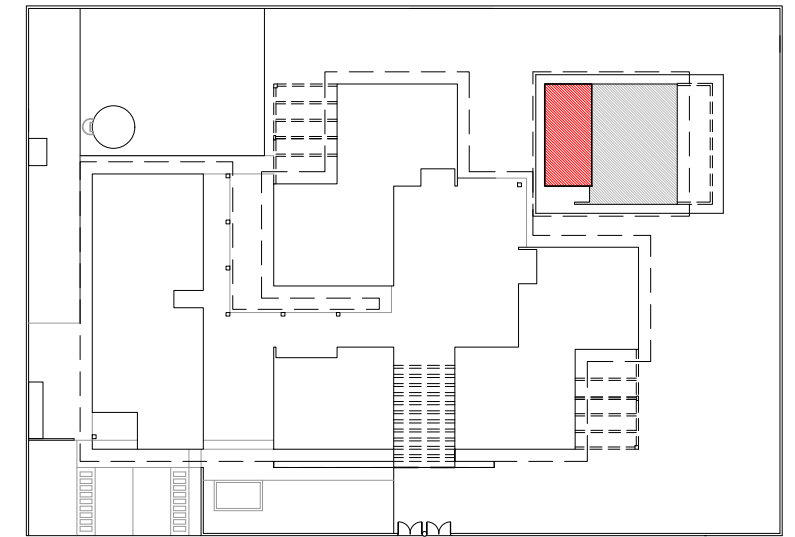
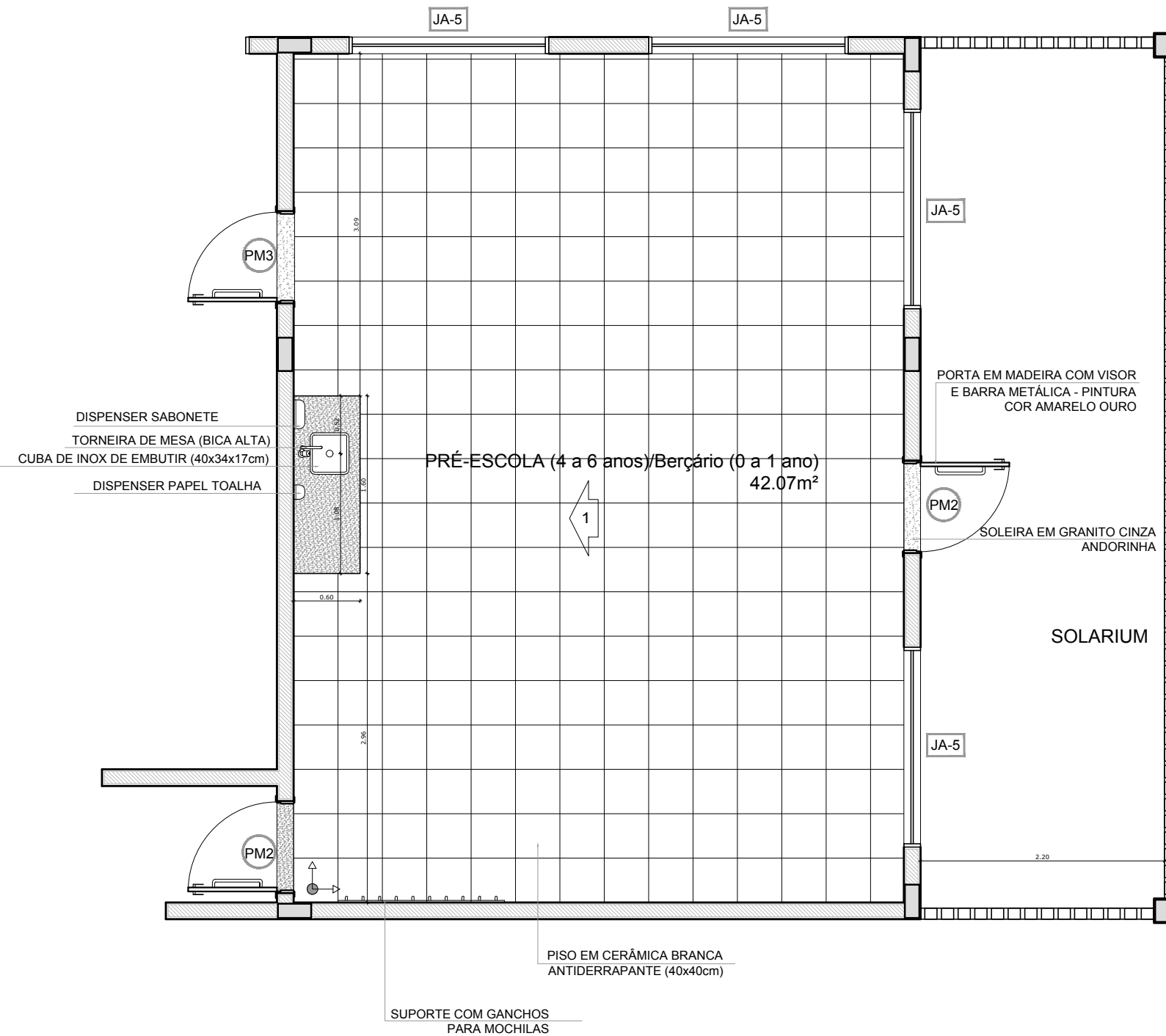

**2** CROQUI DE REFERÊNCIA  
ESCALA 1/500

**OBSERVAÇÃO:**

A PAGINAÇÃO DAS PAREDES DEVERÁ SEGUIR O ALINHAMENTO DO PISO.

**NOTAS**

- MEDIDAS EM CENTÍMETROS
- VERIFICAR POSIÇÃO EXATA DOS PILARES NO PROJETO ESTRUTURAL
- VERIFICAR DETALHES CONSTRUTIVOS PERTINENTES NO PROJETO DE DETALHAMENTO
- PARA ALTERAÇÃO DAS CORES INTERNAS DAS PAREDES CONSULTAR O CADERNO DE ESTUDO DE CORES
- EM CASO DE CONFLITO DE INFORMAÇÕES ENTRE O PROJETO GRÁFICO E O CADERNO DE ESPECIFICAÇÕES, PREVALECE A INFORMAÇÃO CONTIDA NO DESENHO
- ALTERAÇÕES NESTE PROJETO SOMENTE COM AUTORIZAÇÃO EXPRESSA DO FNDE

**REFERÊNCIA:**

- PLANILHA DE QUANTITATIVOS E TIPOLOGIA ESPECÍFICA DO PROJETO
- CADERNO DE ENCARGOS
- MANUAL DE PROJETO
- ESTUDO DE CORES

**1** PLANTA BAIXA - SALA DE ATIVIDADES  
ESCALA 1/50

	OBRA:	<b>AMPLIAÇÃO CRECHE</b>
	ENDEREÇO DA OBRA:	RUA ANTONIO VITOR LOBO, 44, BAIRRO CENTRO CASEIROS/RS CEP: 95.315-000
PROPRIETÁRIO:	RESPONSÁVEL TÉCNICO:	
LEO CESAR TESSARO PREFEITO MUNICIPAL	ANDERSON ALVES ENG. CIVIL - CREA/RS 183.934	
DATA:	ESCALA:	ÁREA:
JANEIRO/2018	INDICADA	66,17 m <sup>2</sup>
DESCRIÇÃO PRANCHA:	PRANCHA:	
PLANTA BAIXA - SALA	<b>ARQ-10</b>	

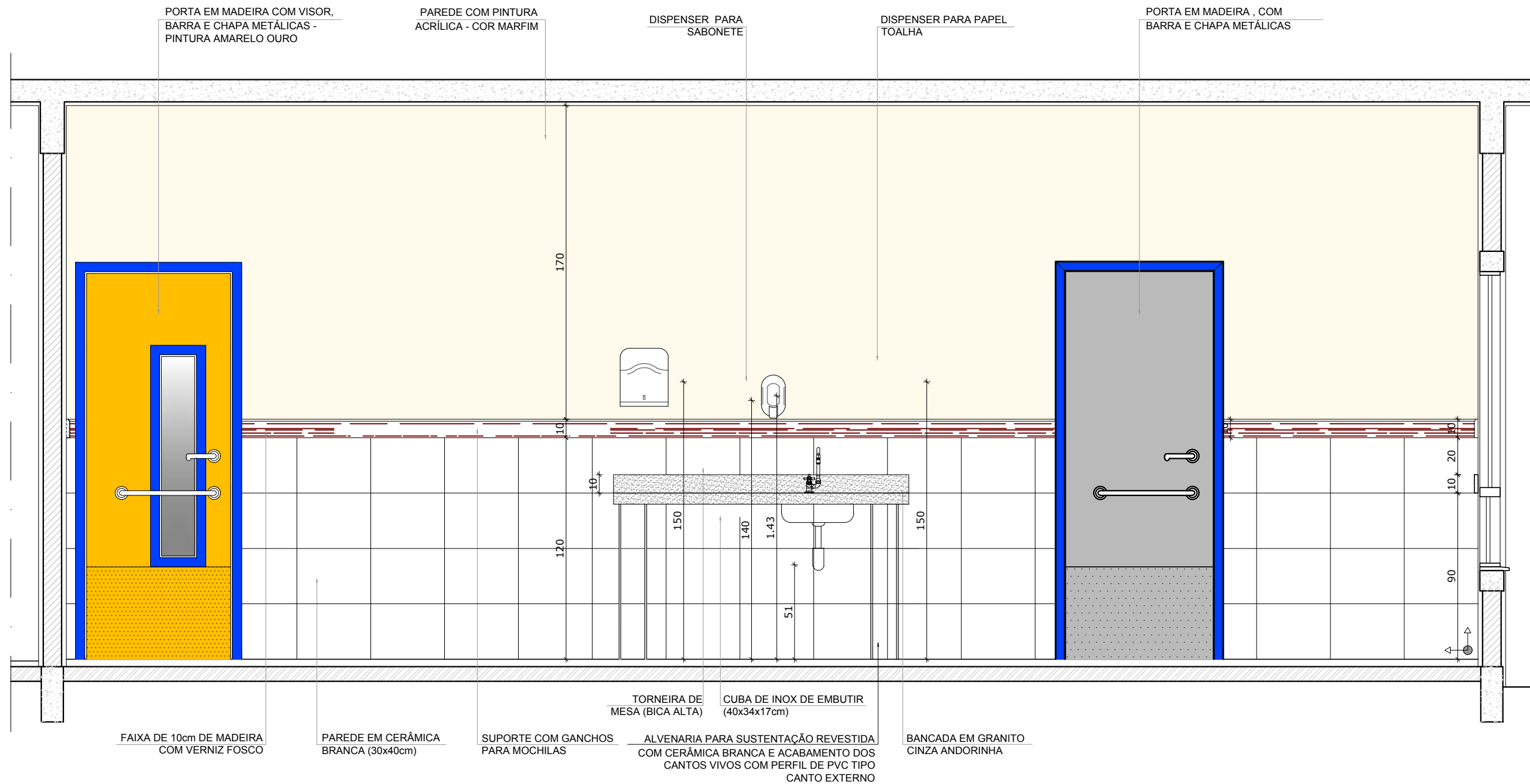

**1** VISTA 1  
ESCALA 1/25

	OBRA:	<b>AMPLIAÇÃO CRECHE</b>
	ENDEREÇO DA OBRA:	RUA ANTONIO VITOR LOBO, 44, BAIRRO CENTRO CASEIROS/RS CEP: 95.315-000
PROPRIETÁRIO:	RESPONSÁVEL TÉCNICO:	
LEO CESAR TESSARO PREFEITO MUNICIPAL	ANDERSON ALVES ENG. CIVIL - CREA/RS 183.934	
DATA:	ESCALA:	ÁREA:
JANEIRO/2018	INDICADA	66,17 m <sup>2</sup>
DESCRIÇÃO PRANCHA:	PRANCHA:	
VISTA - SALA	<b>ARQ-11</b>	

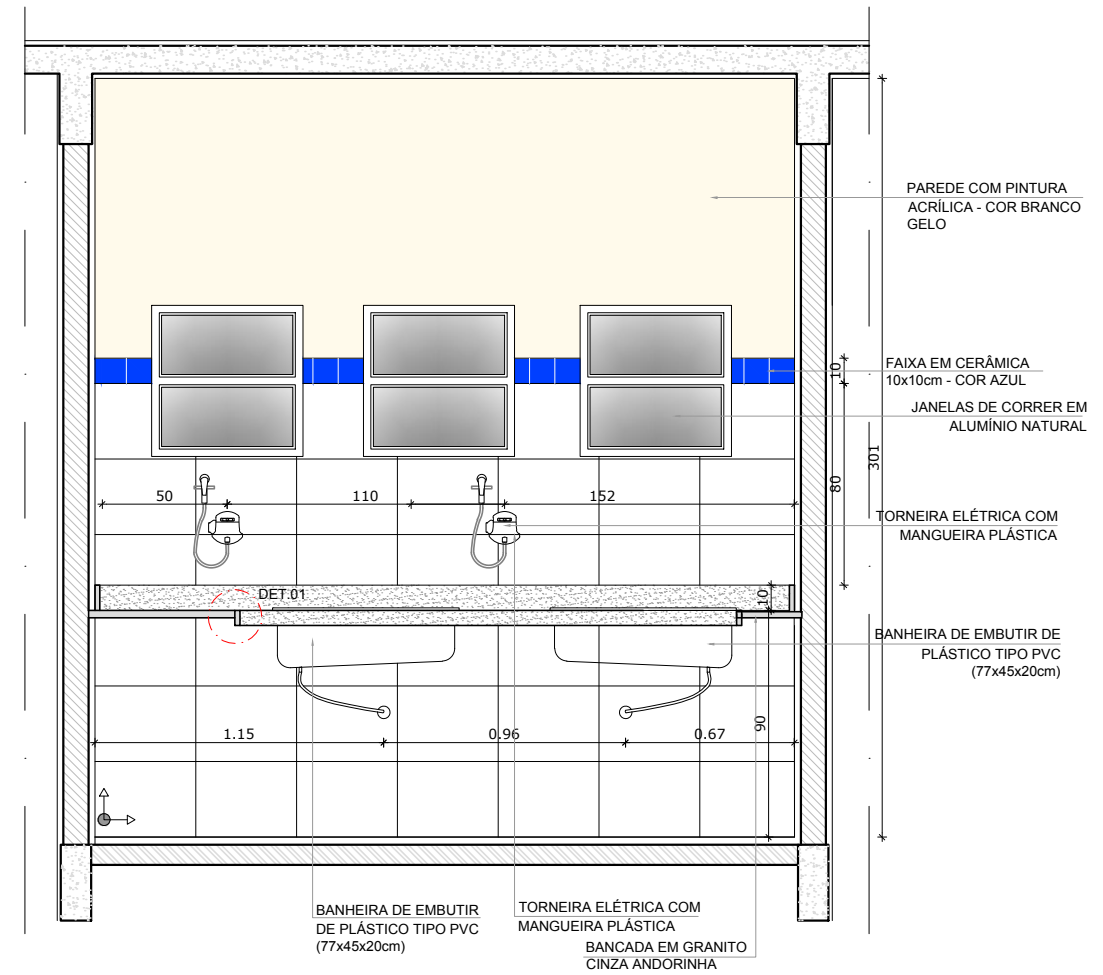
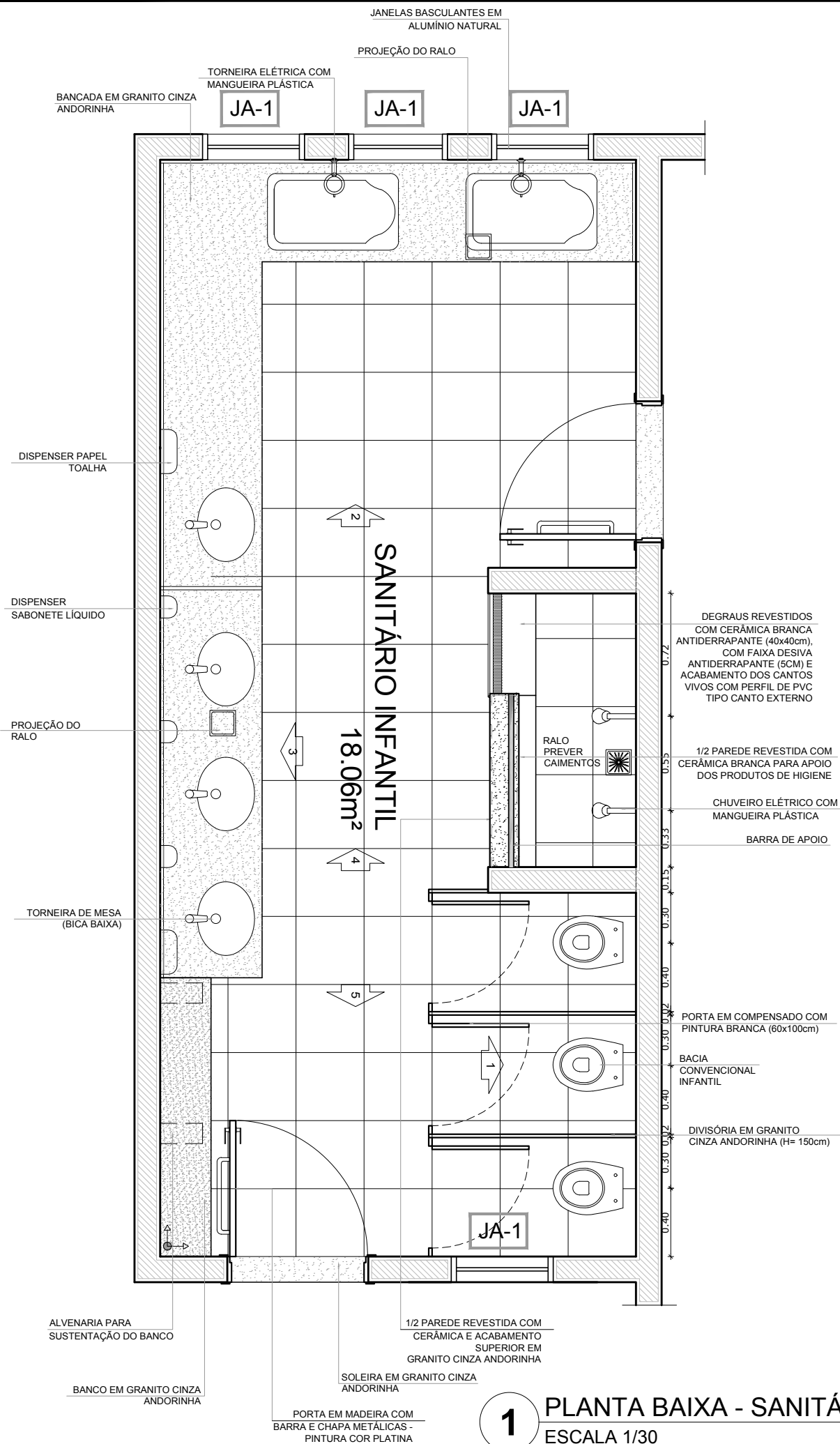

	OBRA:	<b>AMPLIAÇÃO CRECHE</b>
	ENDEREÇO DA OBRA:	RUA ANTONIO VITOR LOBO, 44, BAIRRO CENTRO CASEIROS/RS CEP: 95.315-000
PROPRIETÁRIO:	RESPONSÁVEL TÉCNICO:	
LEO CESAR TESSARO PREFEITO MUNICIPAL	ANDERSON ALVES ENG. CIVIL - CREA/RS 183.934	
DATA:	ESCALA:	ÁREA:
JANEIRO/2018	INDICADA	66,17 m <sup>2</sup>
DESCRIÇÃO PRANCHA:	PRANCHA:	
PLANTA BAIXA E VISTAS - SANITÁRIOS	<b>ARQ-12</b>	

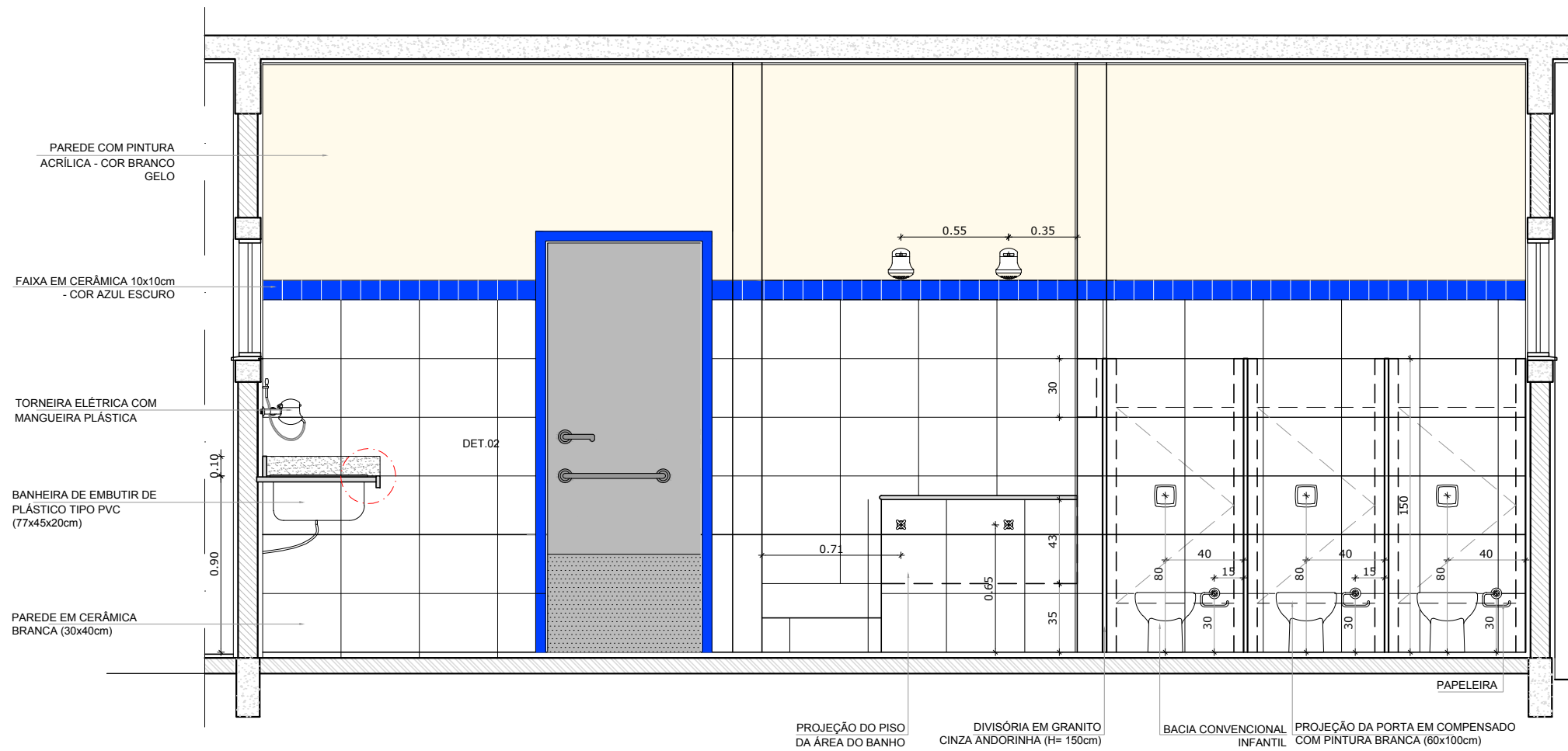

**1** VISTA 1  
ESCALA 1/30

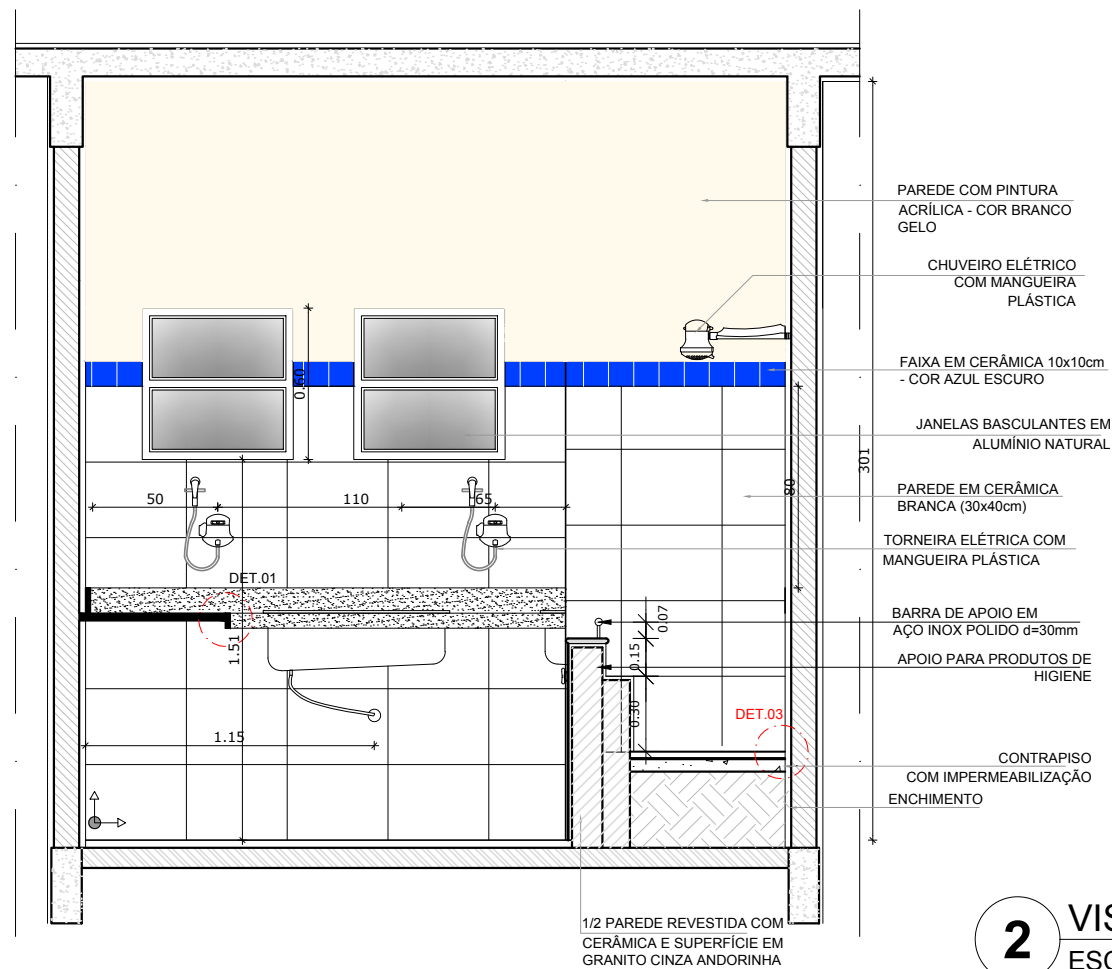

**2** VISTA 4  
ESCALA 1/30

	OBRA:	<b>AMPLIAÇÃO CRECHE</b>
	ENDEREÇO DA OBRA:	RUA ANTONIO VITOR LOBO, 44, BAIRRO CENTRO CASEIROS/RS CEP: 95.315-000
PROPRIETÁRIO:	RESPONSÁVEL TÉCNICO:	
LEO CESAR TESSARO PREFEITO MUNICIPAL	ANDERSON ALVES ENG. CIVIL - CREA/RS 183.934	
DATA:	ESCALA:	ÁREA:
JANEIRO/2018	INDICADA	66,17 m <sup>2</sup>
DESCRIÇÃO PRANCHA:	PRANCHA:	
VISTAS - SANITÁRIOS	<b>ARQ-13</b>	

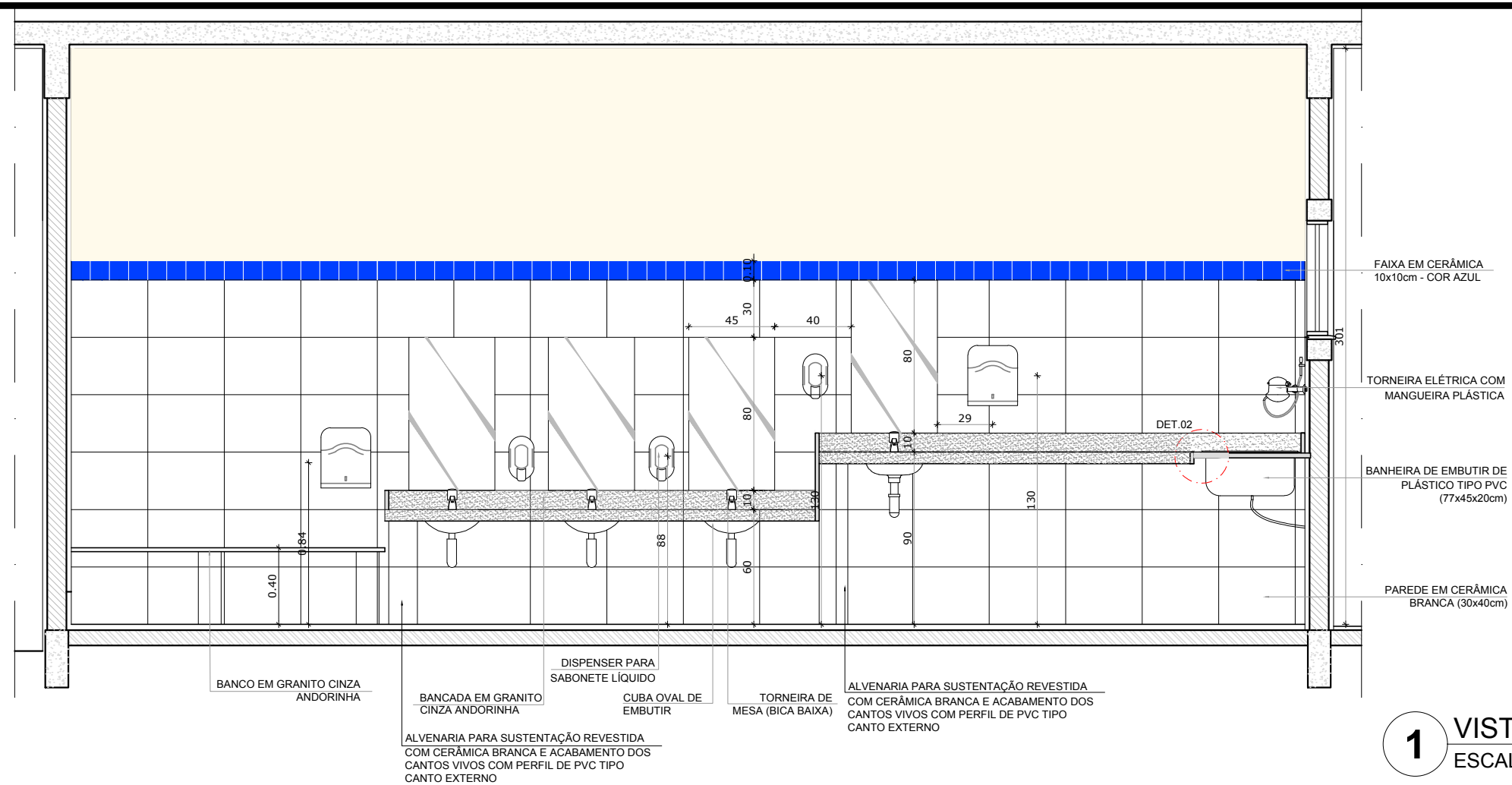

**1** VISTA 3  
ESCALA 1/30

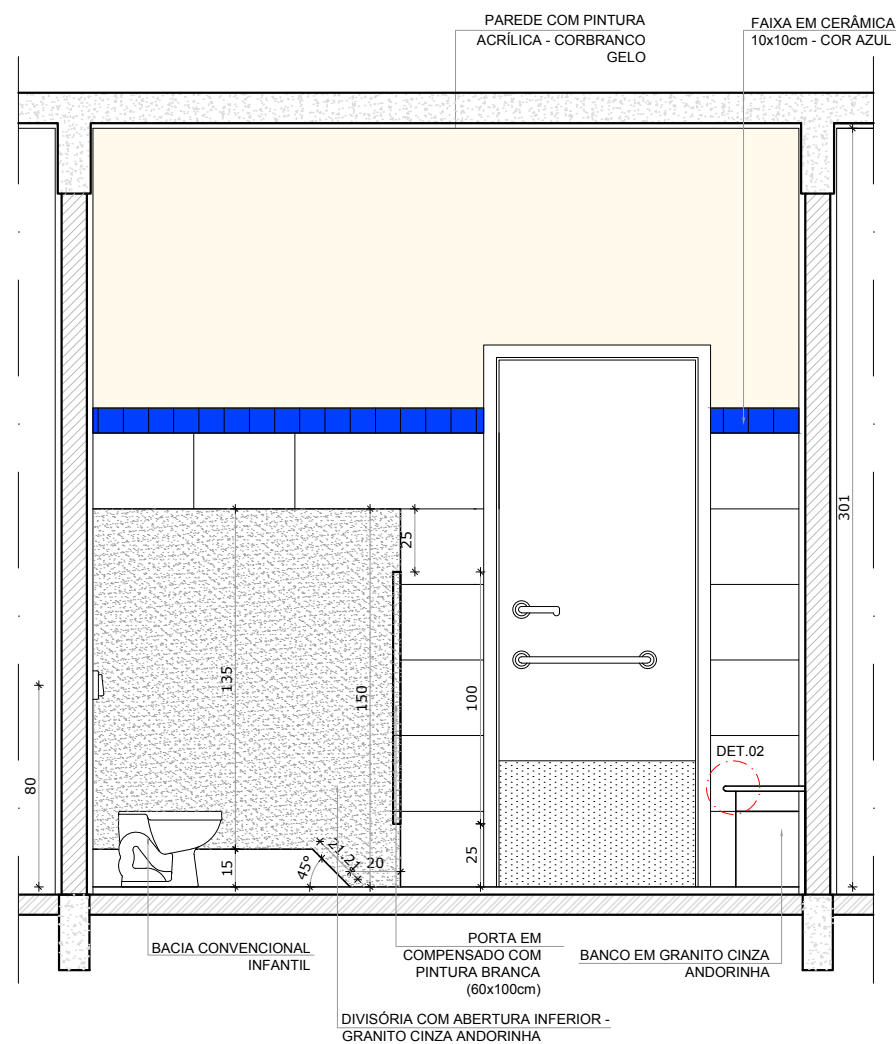

**2** VISTA 5  
ESCALA 1/30

	OBRA:	<b>AMPLIAÇÃO CRECHE</b>
	ENDEREÇO DA OBRA:	RUA ANTONIO VITOR LOBO, 44, BAIRRO CENTRO CASEIROS/RS CEP: 95.315-000
PROPRIETÁRIO:	RESPONSÁVEL TÉCNICO:	
LEO CESAR TESSARO PREFEITO MUNICIPAL	ANDERSON ALVES ENG. CIVIL - CREA/RS 183.934	
DATA:	ESCALA:	ÁREA:
JANEIRO/2018	INDICADA	66,17 m <sup>2</sup>
DESCRIÇÃO PRANCHA:	PRANCHA:	
VISTAS - SANITÁRIOS	<b>ARQ-14</b>	



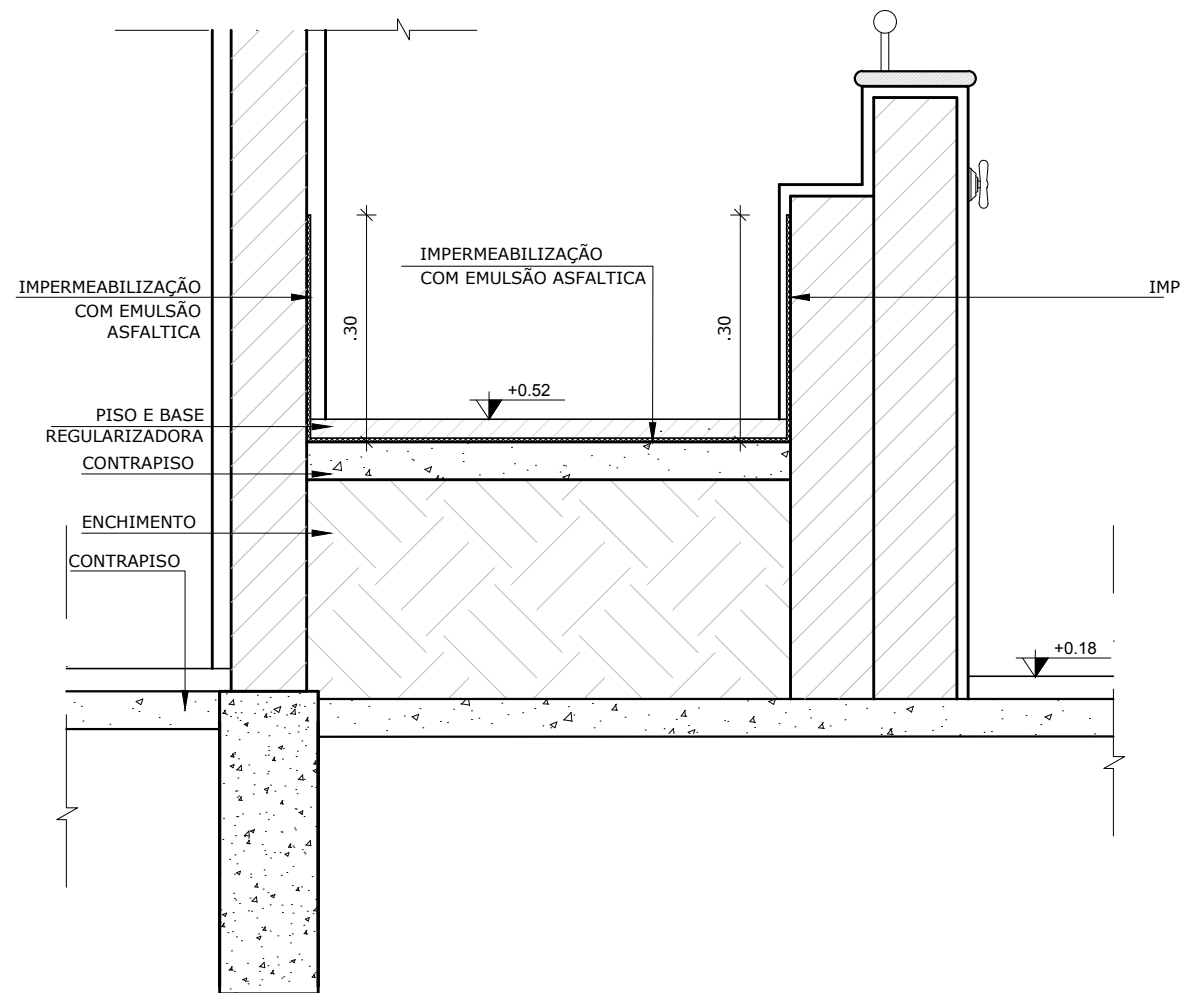

**1** DETALHE 3 - IMPERMEABILIZAÇÃO DO BOX  
ESCALA 1/10

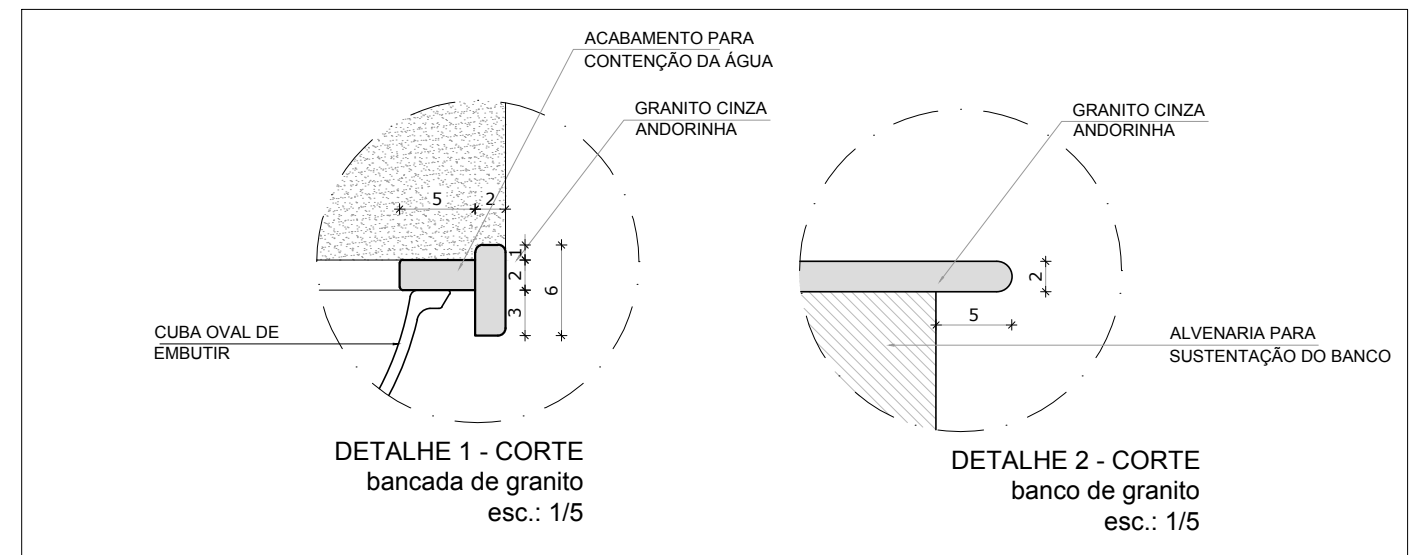

	OBRA:	<b>AMPLIAÇÃO CRECHE</b>
	ENDEREÇO DA OBRA:	RUA ANTONIO VITOR LOBO, 44, BAIRRO CENTRO CASEIROS/RS CEP: 95.315-000
PROPRIETÁRIO:	RESPONSÁVEL TÉCNICO:	
LEO CESAR TESSARO PREFEITO MUNICIPAL	ANDERSON ALVES ENG. CIVIL - CREA/RS 183.934	
DATA:	ESCALA:	ÁREA:
JANEIRO/2018	INDICADA	66,17 m <sup>2</sup>
DESCRIÇÃO PRANCHA:	PRANCHA:	
DETALHES	<b>ARQ-15</b>	



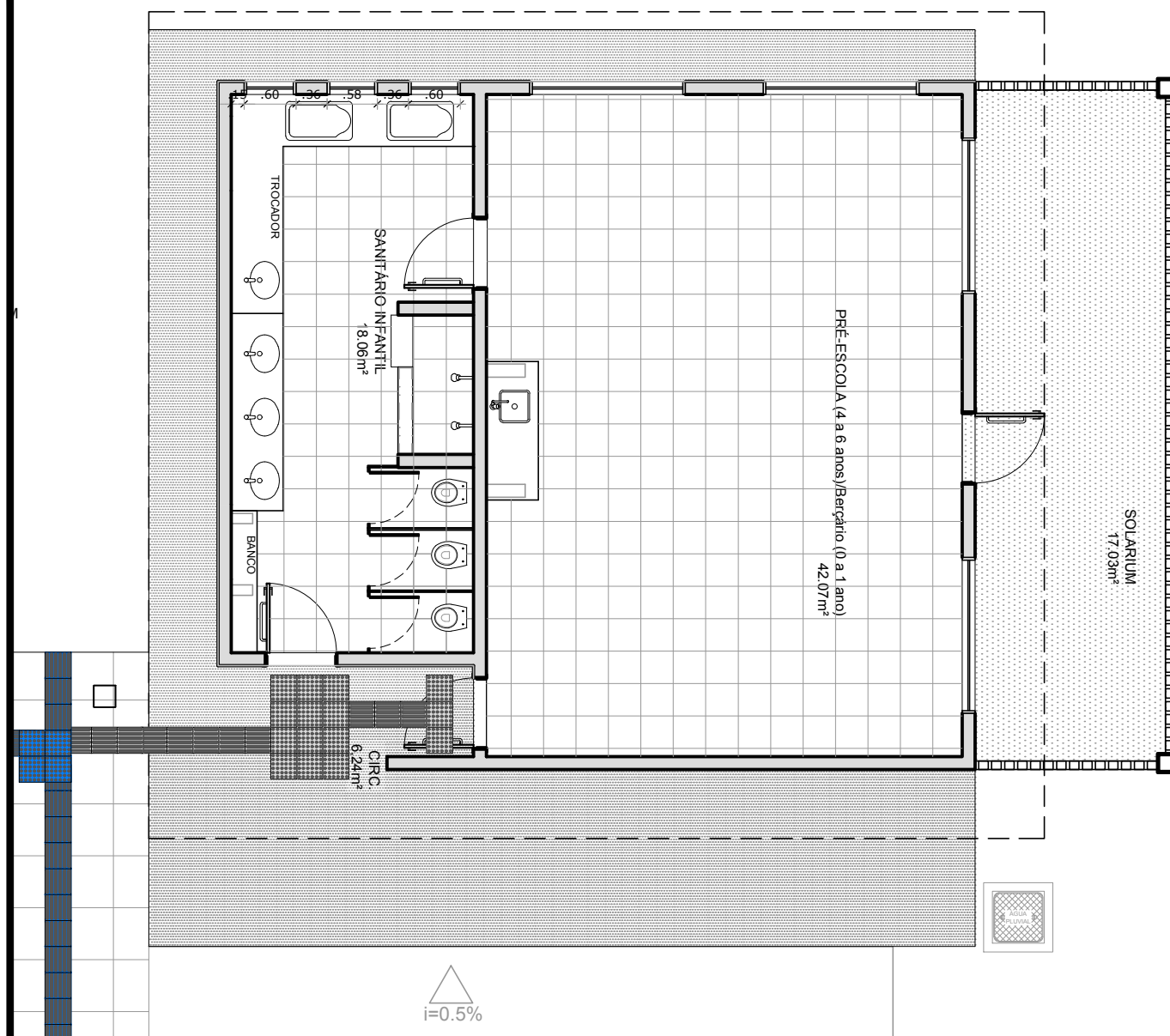

**1** PLANTA BAIXA - PAGINAÇÃO DE PISO  
 ESCALA 1/75

LEGENDA REFERENTE À AMPLIAÇÃO		
ESPECIFICAÇÃO DE PISO		ÁREAS
<b>INTERNOS:</b>		
	CERÂMICA BRANCA ANTIDERRAPANTE 40x40cm	59,87 m²
	SOLEIRAS EM GRANITO CINZA ANDORINHA	3,32 m
	PEITORIS EM GRANITO CINZA ANDORINHA	11,40 m
	PISO PODOTÁTIL PRÉ-MOLDADO "DIRECIONAL" - 30 x 30 cm - COR NATURAL	14 peças ou 1,26 m²
	PISO PODOTÁTIL PRÉ-MOLDADO "ALERTA" - 30 x 30 cm - COR NATURAL	18 peças ou 1,62 m²
	AREIA OU GRAMA SINTÉTICA	74,32 m²
<b>EXTERNOS:</b>		
	PISO DE CONCRETO DESEMPENADO COM JUNTAS DE DILATAÇÃO	35,60 m²

	OBRA: <b>AMPLIAÇÃO CRECHE</b>	
	ENDEREÇO DA OBRA: RUA ANTONIO VITOR LOBO, 44, BAIRRO CENTRO CASEIROS/RS CEP: 95.315-000	
PROPRIETÁRIO: LEO CESAR TESSARO PREFEITO MUNICIPAL	RESPONSÁVEL TÉCNICO: ANDERSON ALVES ENG. CIVIL - CREA/RS 183.934	
DATA: JANEIRO/2018	ESCALA: INDICADA	ÁREA: 66,17 m²
DESCRIÇÃO PRANCHA: PISOS	PRANCHA: <b>ARQ-16</b>	

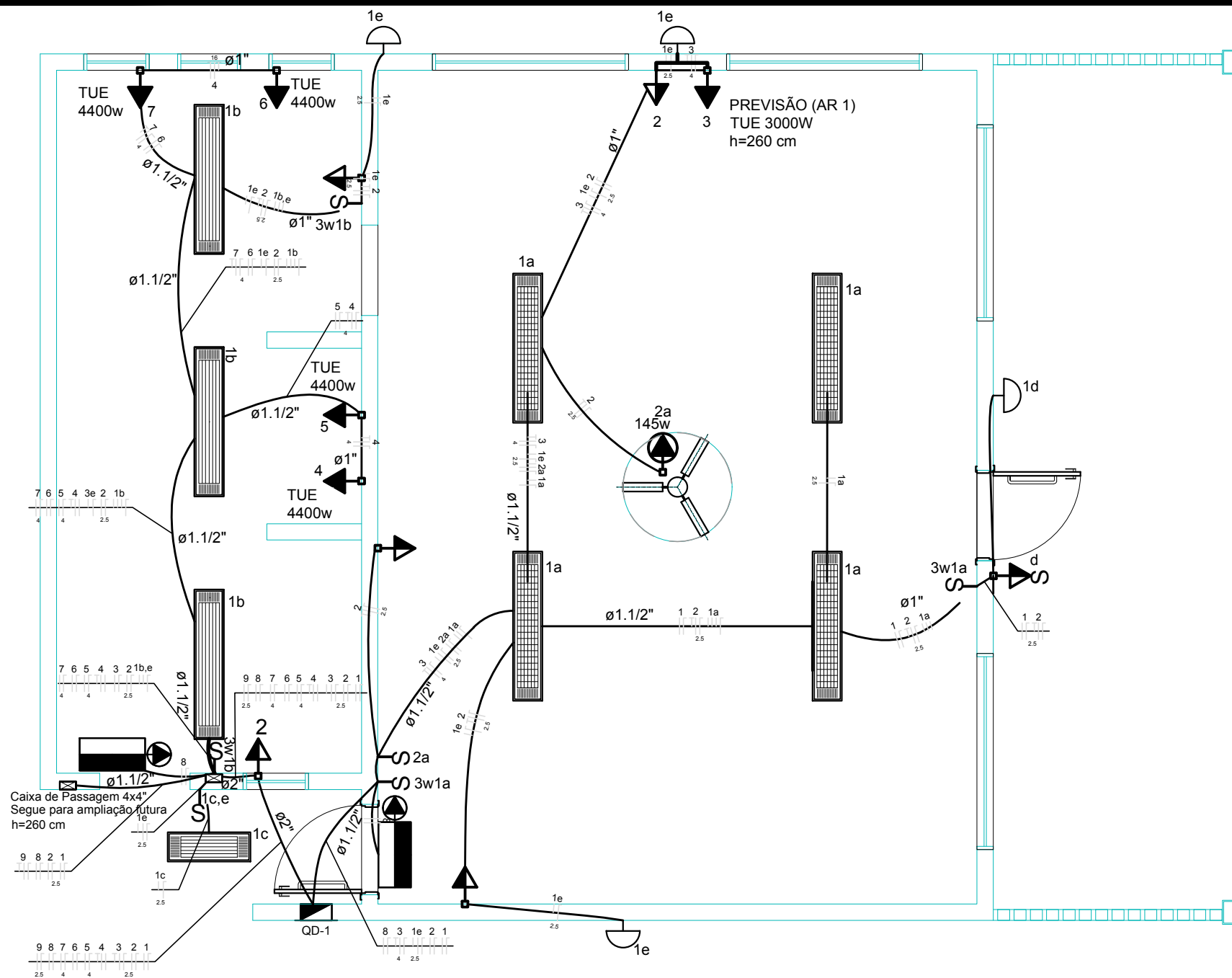

NOTAS IMPORTANTES	
01	DEIXAR NO MÍNIMO 30cm DE FIO COM AS PONTAS ISOLADAS, PARA LIGAÇÃO DAS LUMINÁRIAS.
02	ADEQUAÇÃO BASEADA NO PROJETO PADRÃO 2012
03	TODOS OS FIOS E CABOS DEVERÃO TER ISOLAMENTO ANTI-CHAMA PARA TENSÕES NOMINAIS ENTRE 0,45kV À 0,75kV.
04	TODA INSTALAÇÃO EXTERNA SERÁ FEITA COM O CABO SISTENAX DA PIRELLI OU SIMILARES.
05	TODA TUBULAÇÃO NÃO COTADA TERÁ 3/4" DE DIÂMETRO
06	TODA FIAÇÃO ESPECIFICADA NO QUADRO DE DISTRIBUIÇÃO GERAL
07	TOMADAS REPRESENTADAS AO LADO DE INTERRUPTORES, PODEM, CONFORME NECESSIDADE, SEREM INSTALADAS NA MESMA CAIXA DE PASSAGEM.
08	TODA A TUBULAÇÃO INTERNA SERÁ DO TIPO PVC RÍGIDO ROSCÁVEL, OU PVC + CONDULETES.
09	PARA A CONEXÃO ENTRE TUBOS E CAIXAS UTILIZAR BUCHAS E ARRUELAS.
10	TUDO CIRCUITO ACOMPANHA FIO TERRA
11	SEMPRE QUE POSSÍVEL, PASSAR OS ELETRODUTOS SOBRE A LAJE.

LEGENDA			
SÍMBOLO	DESCRIÇÃO	SÍMBOLO	DESCRIÇÃO
	CAIXA DE PASSAGEM OCTOGONAL NO TETO.		CAIXA DE PASSAGEM 20X20cm
	TOMADA NO TETO.		FIOS - NEUTRO,FASE, RETORNO e TERRA
	TOMADA MEDIA A 1.20 DO PISO.		ELETRODUTOS PELA LAJE OU PAREDE
	TOMADA ALTA A 2.20 DO PISO.		ELETRODUTOS PELO PISO
	INTERRUPTOR SIMPLIS.		- TUBO QUE DESCE.
	INTERRUPTOR DUAS TECLAS.		- TUBO QUE SOBE.
	INTERRUPTOR TRÊS TECLAS.		ELETROCALHA 50 X 50 mm
	INTERRUPTOR TREE-WAY.		CAIXA DE PASSAGEM 4x4
	QDLF.QUADRO DE DISTRIBUIÇÃO DE LUZ E FORÇA		

**1 PLANTA BAIXA AMPLIAÇÃO**  
ESCALA 1/200

	OBRA:	<b>AMPLIAÇÃO CRECHE</b>
	ENDEREÇO DA OBRA:	RUA ANTONIO VITOR LOBO, 44, BAIRRO CENTRO CASEIROS/RS CEP: 95.315-000
PROPRIETÁRIO:	RESPONSÁVEL TÉCNICO:	
LEO CESAR TESSARO PREFEITO MUNICIPAL	ANDERSON ALVES ENG. CIVIL - CREA/RS 183.934	
DATA:	ESCALA:	ÁREA:
JANEIRO/2018	INDICADA	66,17 m <sup>2</sup>
DESCRIÇÃO PRANCHA:	PRANCHA:	
PLANTA BAIXA	<b>ELE-01</b>	

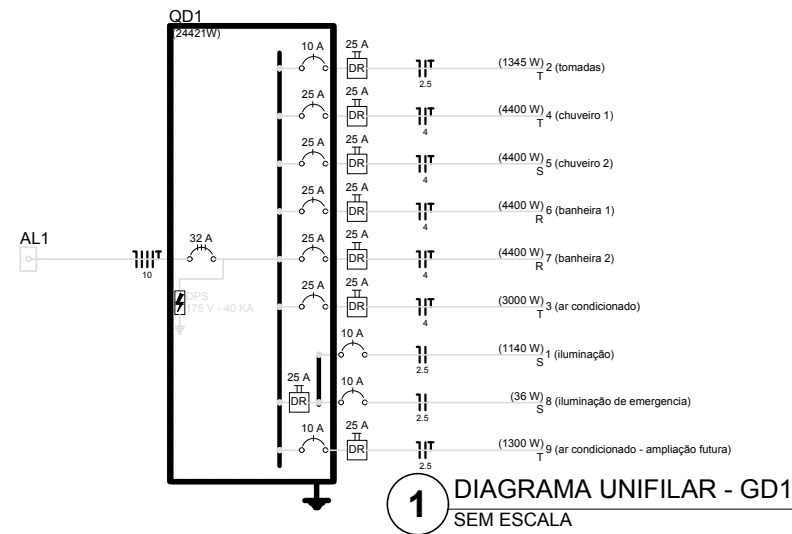

**1** DIAGRAMA UNIFILAR - GD1 SEM ESCALA

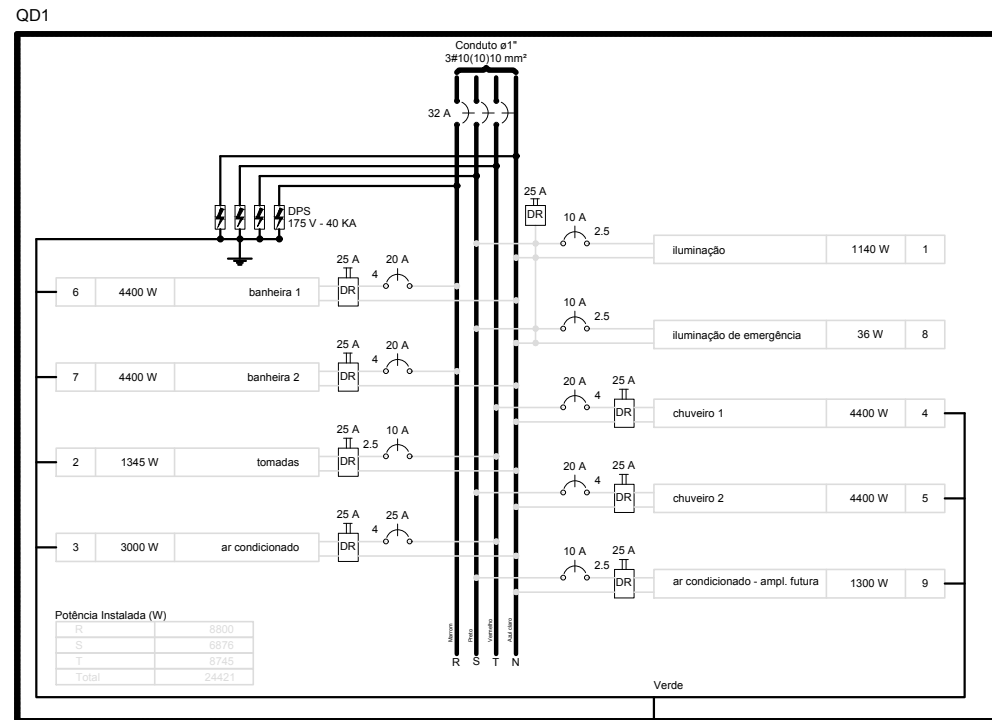

**2** DIAGRAMA MULTIFILAR - QD1 SEM ESCALA

CIRCUITO	LÂMPADA (W)				TOMADAS (W)				TOTAL (W)	DISJ. (A)	FIO (mm2)	FASE (RST)	
	12	20	40	60	100	145	1300	3000					4400
.1		2	20	5					1140	10	2,5	S	
.2					12	1			1345	10	2,5	T	
.3								1	3000	25	4,0	T	
.4								1	4400	25	4,0	T	
.5								1	4400	25	4,0	S	
.6								1	4400	25	4,0	R	
.7								1	4400	25	4,0	R	
.8	3								36	10	2,5	S	
.9								1	1300	10	2,5	S	
<b>TOTAL</b>	<b>3</b>	<b>2</b>	<b>20</b>	<b>5</b>	<b>12</b>	<b>1</b>	<b>1</b>	<b>1</b>	<b>4</b>	<b>24421</b>			
<b>TOTAL INSTALADO</b>										<b>24421</b>	<b>25</b>	<b>6,0</b>	<b>RST</b>

## LEGENDA

SÍMBOLO	QUANT.	DESCRIÇÃO
	03	LUMINÁRIA DE SOBREPOR COMPLETA COM CORPO EM CHAPA DE AÇO PINTADA NA COR BRANCA MICROTERTURIZADA OU ELETROSTÁTICA, REFLETORES EM ALUMÍNIO, COM 2 LÂMPADAS TUBULARES LED DE 18W (MÍNIMO), ALTO FATOR DE POTÊNCIA (FP>0,92), BRANCA FRIA, FLUXO LUMINOSO MÍNIMO DE 1600 LUMENS CADA LÂMPADA.
	01	LUMINÁRIA DE SOBREPOR COMPLETA COM CORPO EM CHAPA DE AÇO PINTADA NA COR BRANCA MICROTERTURIZADA OU ELETROSTÁTICA, ALETAS PARABÓLICAS E REFLETORES EM ALUMÍNIO, COM 2 LÂMPADAS TUBULARES LED DE 9W (MÍNIMO), ALTO FATOR DE POTÊNCIA (FP>0,92), BRANCA FRIA, FLUXO LUMINOSO MÍNIMO DE 800 LUMENS CADA LÂMPADA.
	04	LUMINÁRIA DE SOBREPOR COMPLETA COM CORPO EM CHAPA DE AÇO PINTADA NA COR BRANCA MICROTERTURIZADA OU ELETROSTÁTICA, ALETAS PARABÓLICAS E REFLETORES EM ALUMÍNIO, COM 2 LÂMPADAS TUBULARES LED DE 18W (MÍNIMO), ALTO FATOR DE POTÊNCIA (FP>0,92), BRANCA FRIA, FLUXO LUMINOSO MÍNIMO DE 1600 LUMENS CADA LÂMPADA.
	04	ARANDELA DE SOBREPOR COM 1 LÂMPADA LED 12W, h=250cm DO PISO ACABADO. CORPO: ALUMÍNIO INJETADO. ACABAMENTO: PINTADO NA COR BRANCA, COM BORRACHA DE VEDAÇÃO E GRADE FRONTAL DE PROTEÇÃO. DIFUSOR: VIDRO Prensado. PARA LÂMPADA BASE E27, BULBO A60
	01	VENTILADOR DE TETO AXIAL 145 W MODELO REFERÊNCIA TRON OU EQUIVALENTE
	02	LUMINÁRIA DE EMERGÊNCIA COM 30 LEDS

## Quadro de Demanda (QD1)

Tipo de carga	Potência instalada (kVA)	Fator de demanda (%)	Demanda (kVA)
Iluminação e TUG's (Escolas e semelhantes)	0.00	40	0.00
	24.42	40	9.77
<b>TOTAL</b>			<b>9.77</b>



OBRA: **AMPLIAÇÃO CRECHE**

ENDEREÇO DA OBRA: RUA ANTONIO VITOR LOBO, 44, BAIRRO CENTRO CASEIROS/RS CEP: 95.315-000

PROPRIETÁRIO: LEO CESAR TESSARO PREFEITO MUNICIPAL

RESPONSÁVEL TÉCNICO: ANDERSON ALVES ENG. CIVIL - CREA/RS 183.934

DATA: JANEIRO/2018

ESCALA: INDICADA

ÁREA: 66,17 m<sup>2</sup>

DESCRIÇÃO PRANCHA: DIAGRAMAS

PRANCHA: **ELE-02**

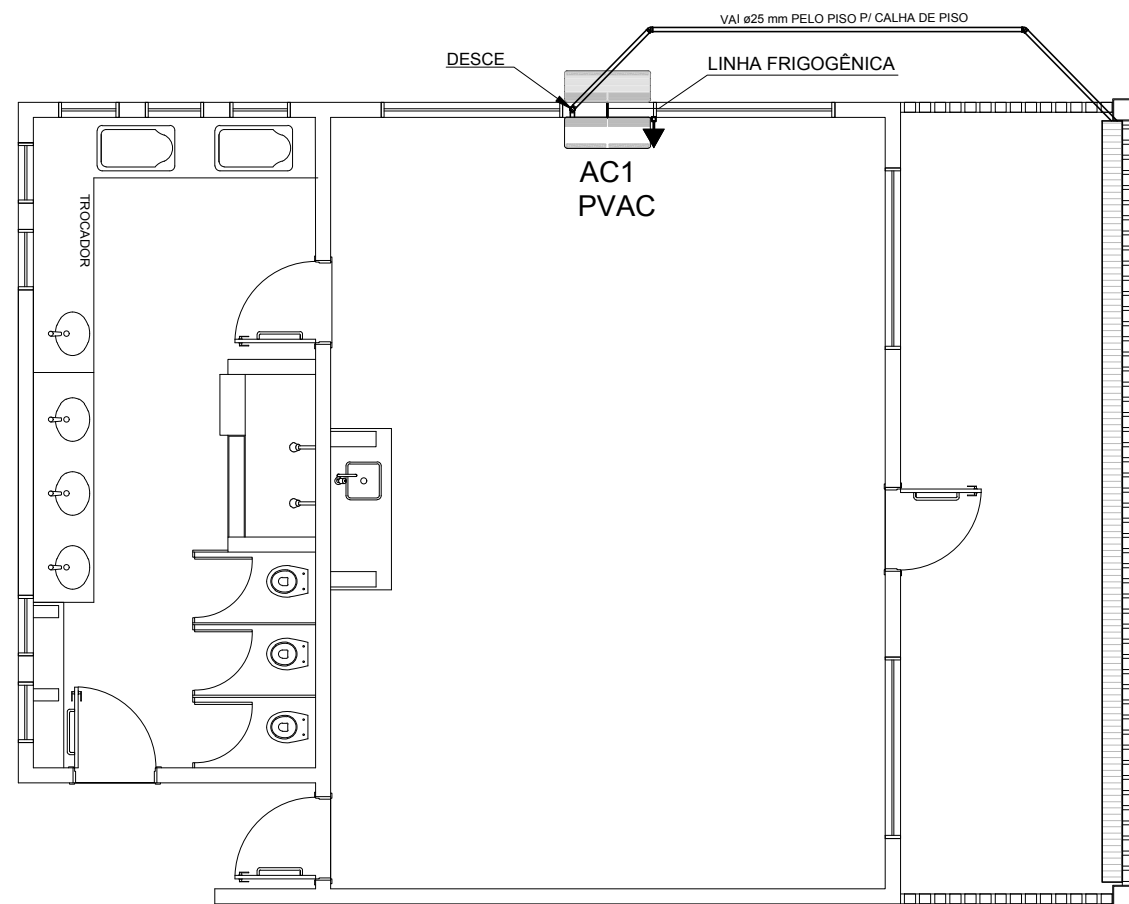

**1** PLANTA BAIXA  
ESCALA 1/75

### LEGENDA DE PONTOS

	UNIDADE EVAPORADORA H=2,20m - CX. 4"X4"
	UNIDADE CONDENSADORA H=2,20m - CX. 4"X4"
	TOMADA ALTA A 2.10 DO PISO.
	CX.15X15X15cm
PVAC	PREVISÃO PARA AR CONDICIONADO

### NOTAS:

- 1 - MATERIAL:  
-TUBULAÇÕES PARA INTERLIGAÇÃO DOS EQUIPAMENTOS:  
COBRE PARA GÁS  
ELETRODUTO DE PVC PARA CONDULETE PARA ENERGIA.  
-TUBULAÇÃO PARA DRENO - PVC SOLDÁVEL DE 25 mm
- 2 - TRABALHAR ESTE PROJETO JUNTAMENTE COM O ELÉTRICO.
- 3 - SEGUIR ORIENTAÇÕES ESPECÍFICAS DO FABRICANTE.

MÁQUINA	QUADRO	POTÊNCIA MAX	FIO P/ 110	FIO P/ 220	DIST. P/110	DIST. P/220
AC1	QD.4	3.000 W	6,00 M <sup>2</sup>	4,00 M <sup>2</sup>	32A	25A

	OBRA:	<b>AMPLIAÇÃO CRECHE</b>
	ENDEREÇO DA OBRA:	RUA ANTONIO VITOR LOBO, 44, BAIRRO CENTRO CASEIROS/RS CEP: 95.315-000
PROPRIETÁRIO:	RESPONSÁVEL TÉCNICO:	
LEO CESAR TESSARO PREFEITO MUNICIPAL	ANDERSON ALVES ENG. CIVIL - CREA/RS 183.934	
DATA:	ESCALA:	ÁREA:
JANEIRO/2018	INDICADA	66,17 m <sup>2</sup>
DESCRIÇÃO PRANCHA:	PRANCHA:	
DRENO AR CONDICIONADO	<b>ELE-03</b>	

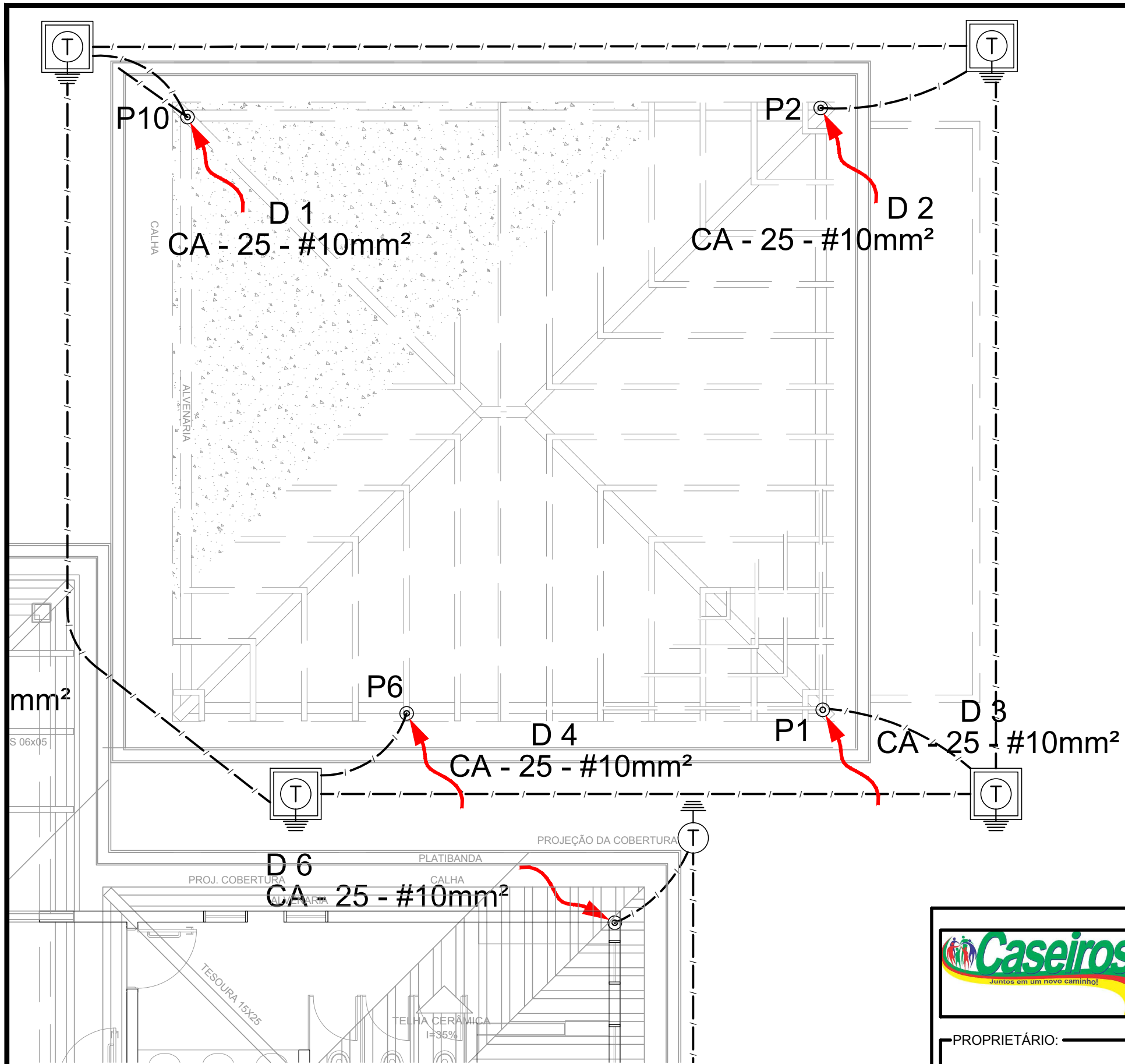

**01** PLANTA BAIXA  
ESCALA: 1/60

	OBRA:	<b>AMPLIAÇÃO CRECHE</b>
	ENDEREÇO DA OBRA:	RUA ANTONIO VITOR LOBO, 44, BAIRRO CENTRO CASEIROS/RS CEP: 95.315-000
PROPRIETÁRIO:	RESPONSÁVEL TÉCNICO:	
LEO CESAR TESSARO PREFEITO MUNICIPAL	ANDERSON ALVES ENG. CIVIL - CREA/RS 183.934	
DATA:	ESCALA:	ÁREA:
JANEIRO/2018	INDICADA	66,17 m <sup>2</sup>
DESCRIÇÃO PRANCHA:	PRANCHA:	
SPDA - PLANTA BAIXA	<b>ELE-05</b>	



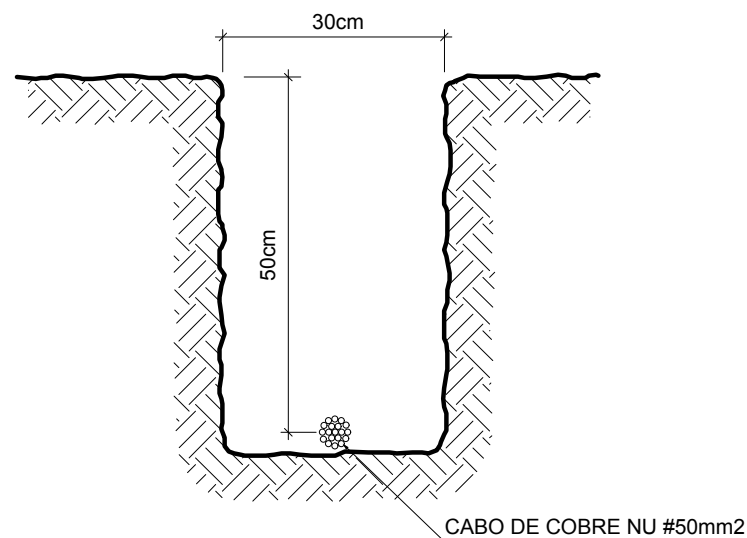

**1 VALA PARA CABOS DE ATERRAMENTO**  
SEM ESCALA

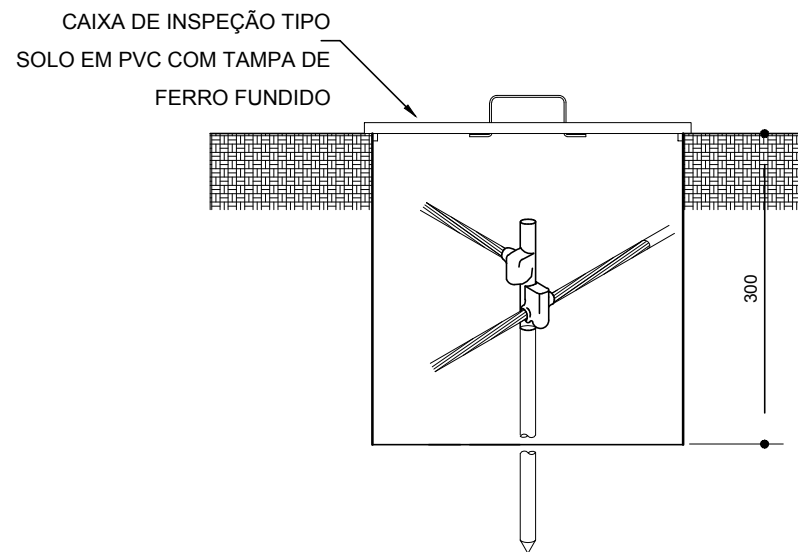

**2 DET. - CAIXA DE INSPEÇÃO**  
SEM ESCALA

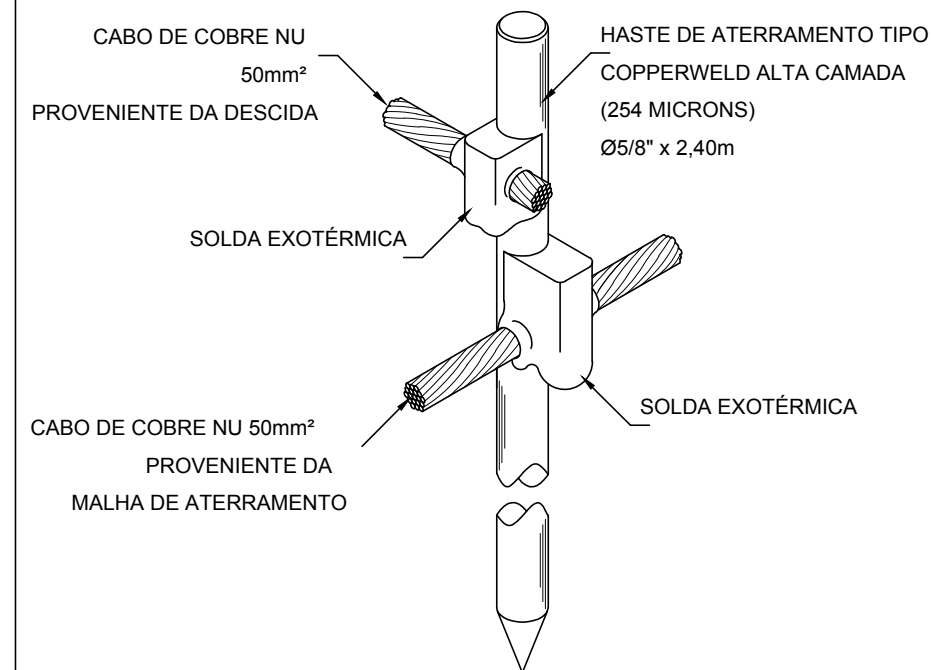

**3 DET. - HASTE DE ATERRAMENTO**  
SEM ESCALA

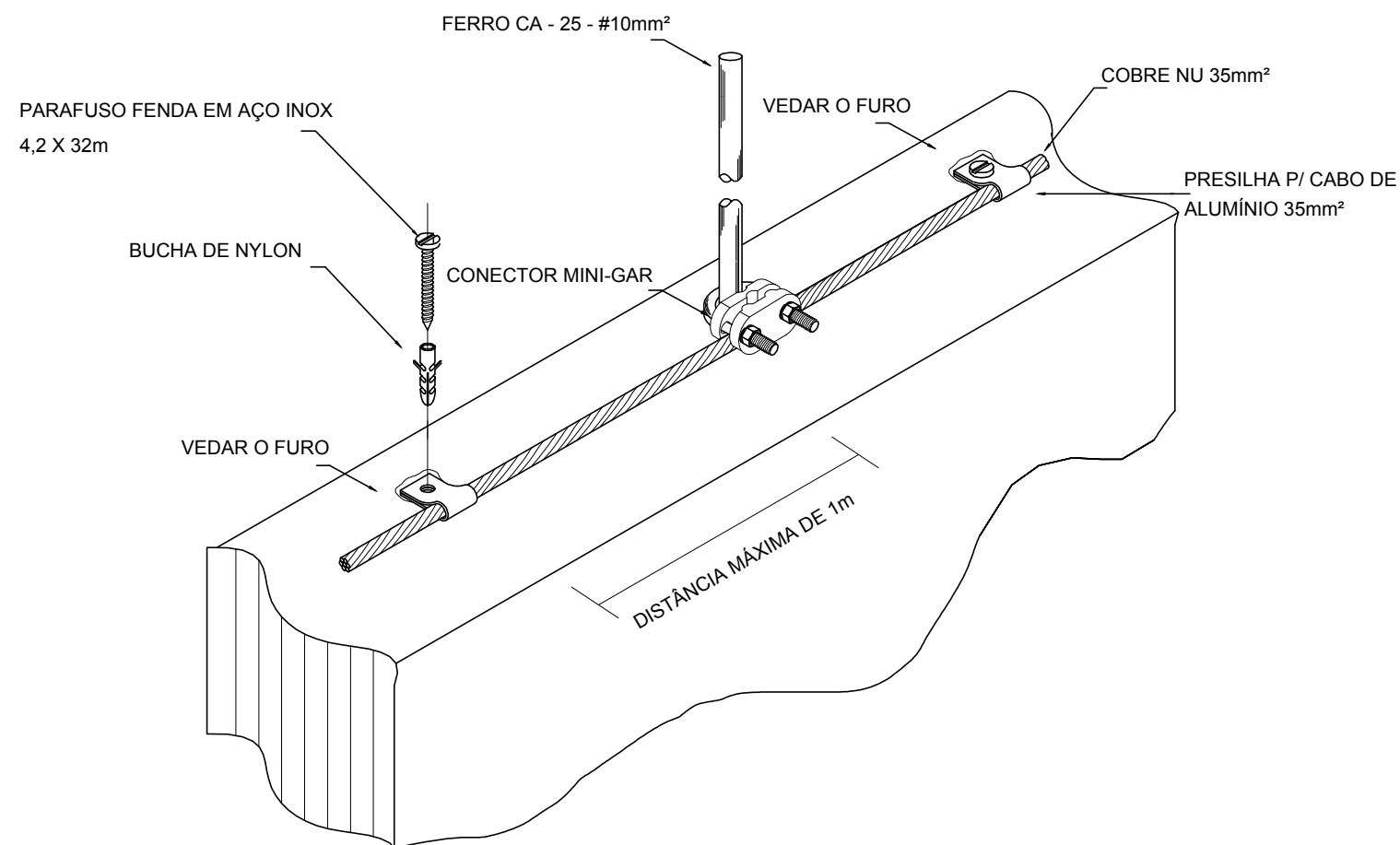

**4 DET. FIX. ENTRE MALHA E O FERRO CA - 25 - #10mm² NA PLATIBANDA**  
SEM ESCALA

	OBRA:	<b>AMPLIAÇÃO CRECHE</b>
	ENDEREÇO DA OBRA:	RUA ANTONIO VITOR LOBO, 44, BAIRRO CENTRO CASEIROS/RS CEP: 95.315-000
PROPRIETÁRIO:	RESPONSÁVEL TÉCNICO:	
LEO CESAR TESSARO PREFEITO MUNICIPAL	ANDERSON ALVES ENG. CIVIL - CREA/RS 183.934	
DATA:	ESCALA:	ÁREA:
JANEIRO/2018	INDICADA	66,17 m <sup>2</sup>
DESCRIÇÃO PRANCHA:	PRANCHA:	
SPDA - DETALHES	<b>ELE-06</b>	



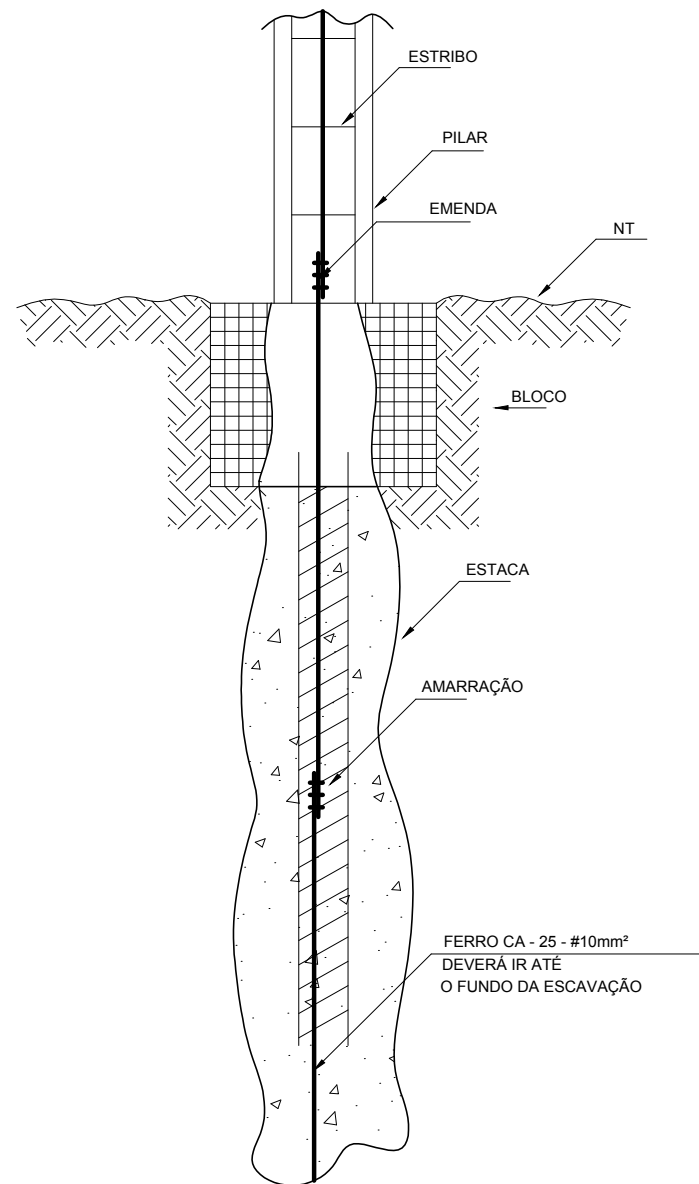

**1** DET. GENÉRICO DO ATERRAMENTO NAS FUNDAÇÕES  
SEM ESCALA

TRESPASSE DE 20 cm  
FIXADO COM ARAME  
RECOZIDO

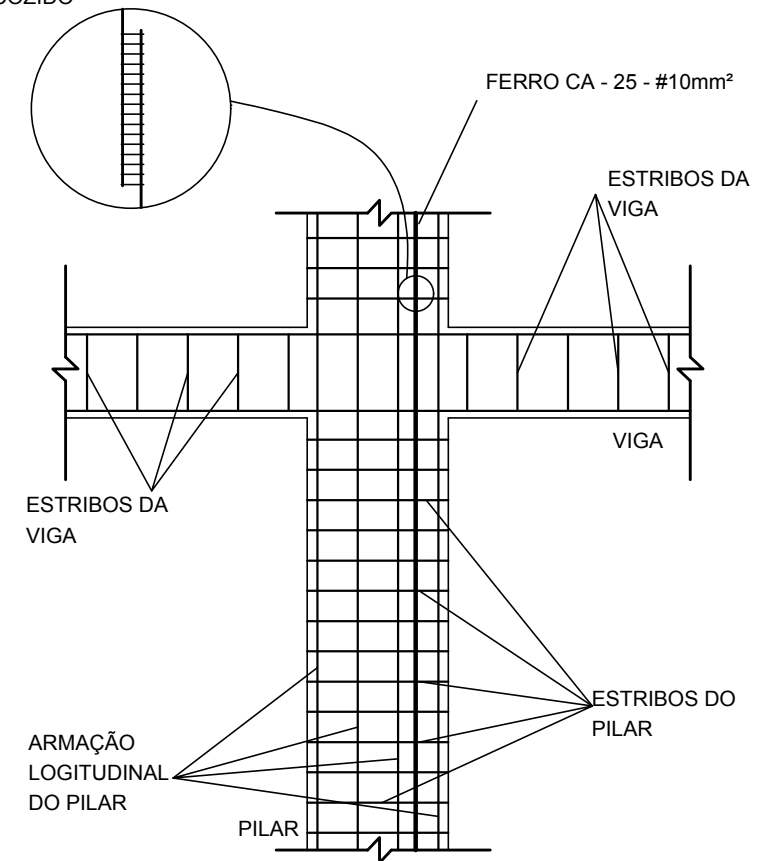

**2** DET. DAS DESCIDAS (SPDA)  
SEM ESCALA



OBRA: **AMPLIAÇÃO CRECHE**

ENDEREÇO DA OBRA: RUA ANTONIO VITOR LOBO, 44, BAIRRO CENTRO  
CASEIROS/RS CEP: 95.315-000

PROPRIETÁRIO: LEO CESAR TESSARO  
PREFEITO MUNICIPAL

RESPONSÁVEL TÉCNICO: ANDERSON ALVES  
ENG. CIVIL - CREA/RS 183.934

DATA: JANEIRO/2018

ESCALA: INDICADA

ÁREA: 66,17 m<sup>2</sup>

DESCRIÇÃO PRANCHA: SPDA - DETALHES

PRANCHA: **ELE-07**

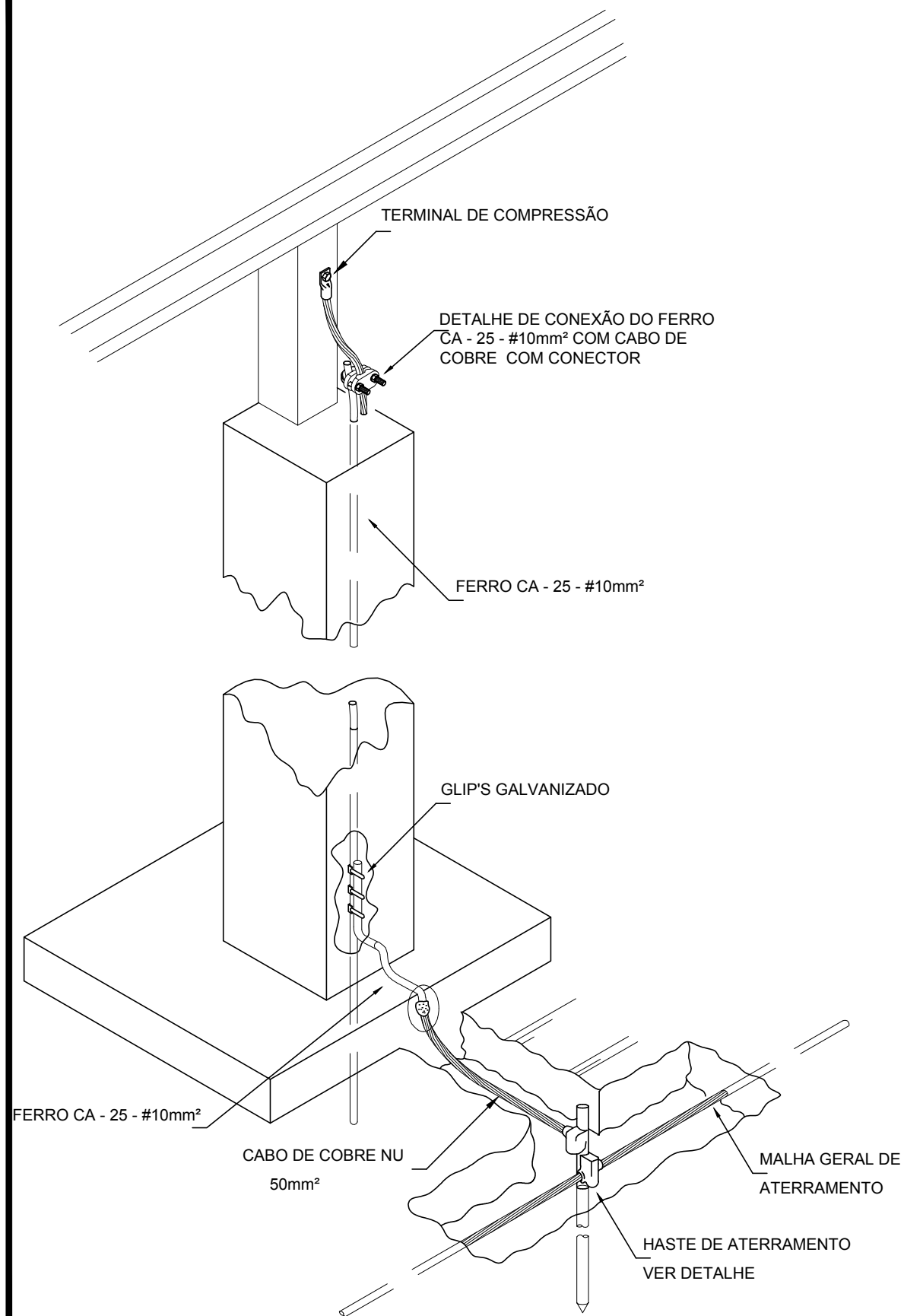

**1 INTERLIGAÇÃO DO FERRO COM A CAPTAÇÃO**  
SEM ESCALA

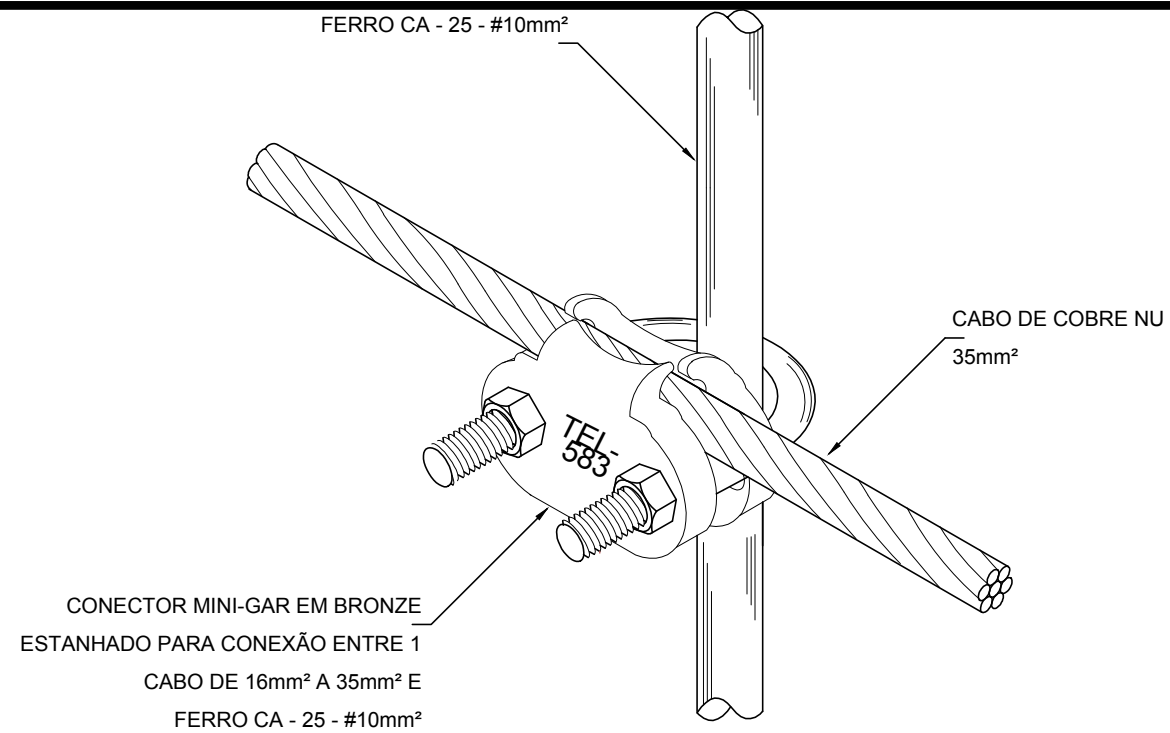

**2 DET. UNIÃO ENTRE MALHA DE COBRE NÚ E O FERRO CA - 25 - #10mm²**  
SEM ESCALA

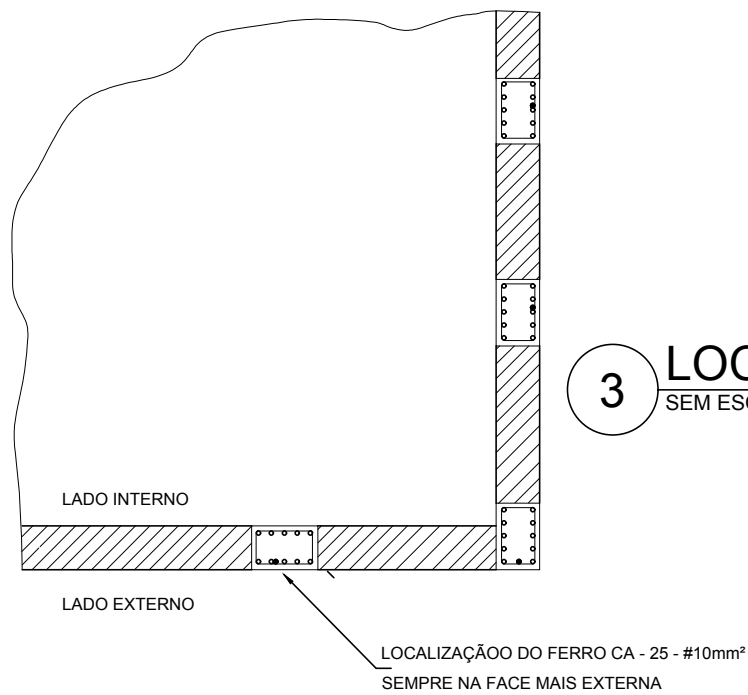

**3 LOCAL. FERROS CA - 25 NOS PIL. EXT.**  
SEM ESCALA

	OBRA:	<b>AMPLIAÇÃO CRECHE</b>
	ENDEREÇO DA OBRA:	RUA ANTONIO VITOR LOBO, 44, BAIRRO CENTRO CASEIROS/RS CEP: 95.315-000
PROPRIETÁRIO:	RESPONSÁVEL TÉCNICO:	
LEO CESAR TESSARO PREFEITO MUNICIPAL	ANDERSON ALVES ENG. CIVIL - CREA/RS 183.934	
DATA:	ESCALA:	ÁREA:
JANEIRO/2018	INDICADA	66,17 m²
DESCRIÇÃO PRANCHA:	PRANCHA:	
SPDA - DETALHES	<b>ELE-08</b>	

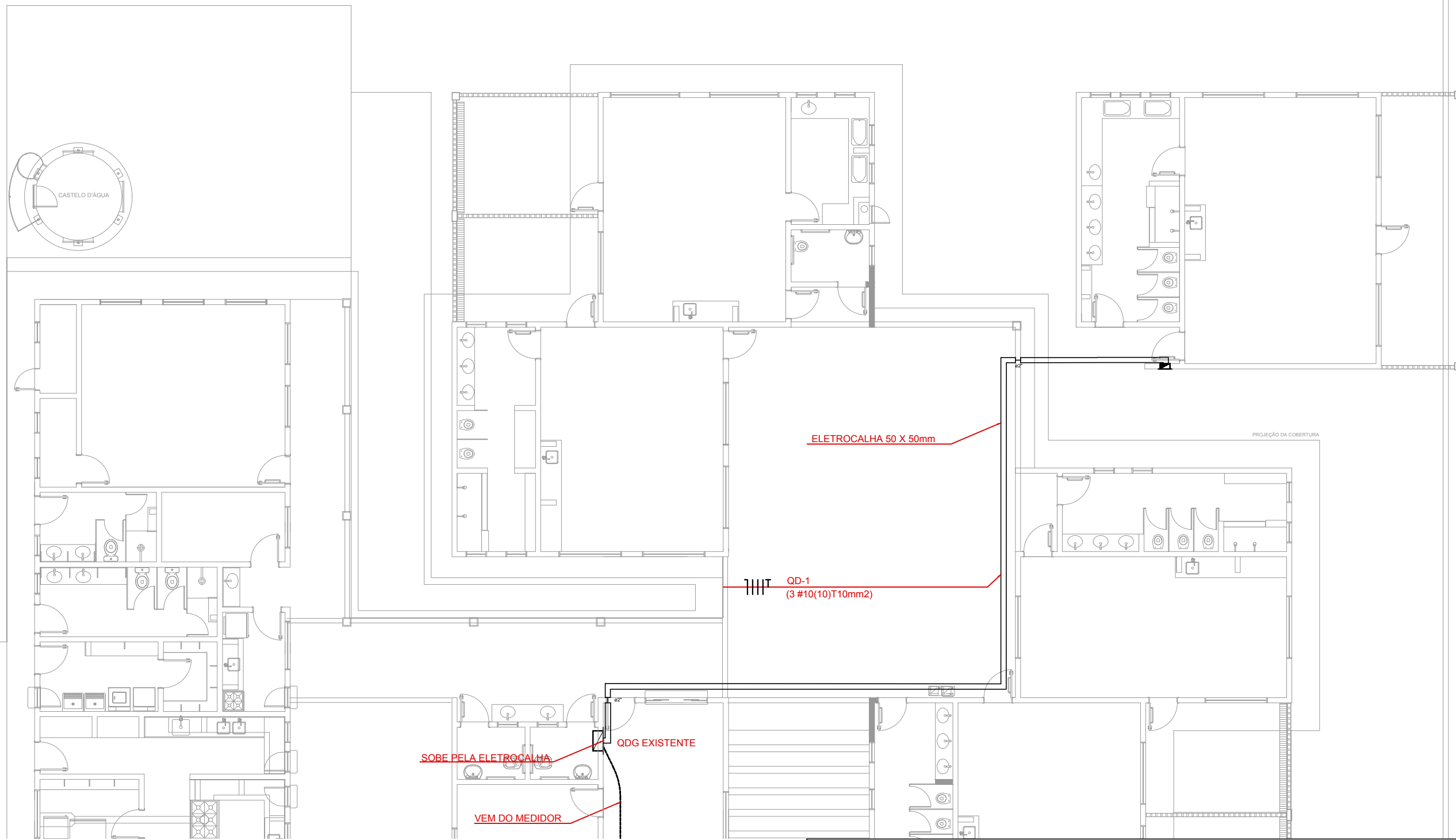

**1** PLANTA BAIXA GERAL  
ESCALA 1/125



OBRA: **AMPLIAÇÃO CRECHE**

ENDEREÇO DA OBRA: RUA ANTONIO VITOR LOBO, 44, BAIRRO CENTRO  
CASEIROS/RS CEP: 95.315-000

PROPRIETÁRIO: LEO CESAR TESSARO  
PREFEITO MUNICIPAL

RESPONSÁVEL TÉCNICO: ANDERSON ALVES  
ENG. CIVIL - CREA/RS 183.934

DATA: JANEIRO/2018

ESCALA: INDICADA

ÁREA: 66,17 m<sup>2</sup>

DESCRIÇÃO PRANCHA: PLANTA BAIXA

PRANCHA: **ELE-09**

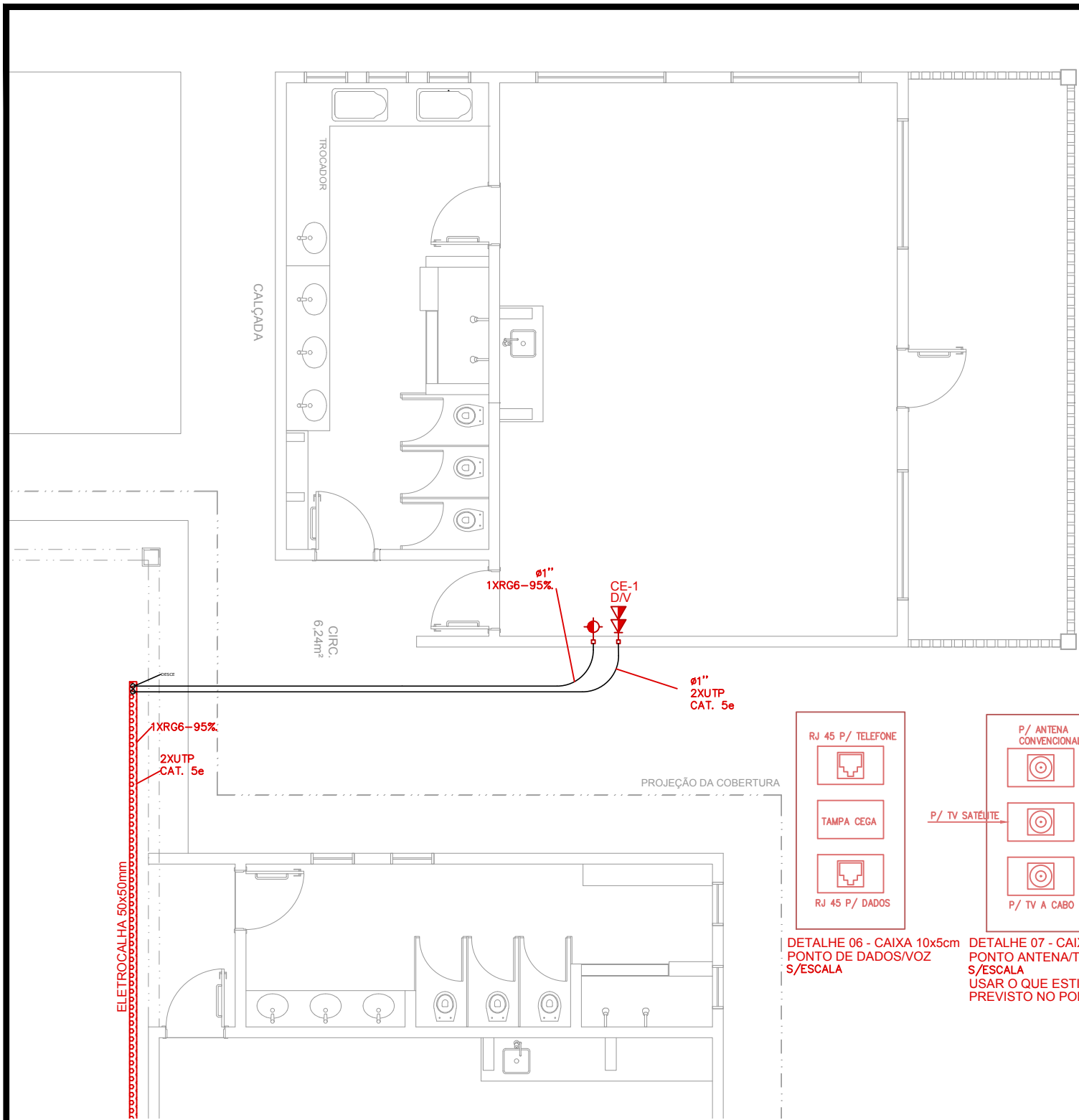

**1** PLANTA BAIXA  
ESCALA 1/75

### NOTAS

- AS TERMINAÇÕES DAS TUBULAÇÕES TERÃO BUCHAS E ARRUELAS METÁLICAS.
- TODA A TUBULAÇÃO SERÁ GUIADA COM ARAME GALVANIZADO COM  $\phi = 1,65\text{mm}$  ou n° 14 AWG.
- DEVERÁ SER DEIXADA EM CADA CAIXA DE SAÍDA OU PASSAGEM, UMA FOLGA NOS FIOS DE TRÊS VEZES O LADO DA CAIXA.
- OS FIOS DEVEM IR DIRETO AS CENTRAIS DE DADOS/VOZ
- OS FIOS NÃO DEVERÃO TER EMENDAS AO LONGO DO SEU TRAJETO.

### LEGENDA

V/D	- PONTO DE VOZ E DADOS
	CAIXA DE SAÍDA DE 10x05x05cm, COM PONTO DE DADO/VOZ INSTALADO A 30cm DO PISO. DETALHE 05 (VOZ E DADOS)
	CAIXA DE SAÍDA DE 10x05x05cm, COM PONTO DE DADO/VOZ INSTALADO A 120cm DO PISO OU INDICADO. VER DETALHE 04 (SOMENTE VOZ) OU DETALHE 05 (VOZ/DADOS)
	CAIXA DE SAÍDA DE 10x05x05cm, COM PONTO DE DADO OU VOZ INSTALADO NO PISO (PREVER PONTO DE ENERGIA)
	CAIXA DE SAÍDA DE 10x05x05cm, COM PONTO DE DADO OU VOZ INSTALADO NO TETO (PREVER PONTO DE ENERGIA)
	CX. TV. - CAIXA DE SAÍDA DE 10x05x05cm, COM PONTO PARA TV. INSTALADO A 120cm DO PISO.
	CX. TV. - CAIXA DE SAÍDA DE 10x05x05cm, COM PONTO PARA TV. INSTALADO NO TETO.
	- CAIXA DE PASSAGEM DE 10x10x05cm, INSTALADO A 0.30m DO PISO.
	RACK PARA EQUIPAMENTOS = 12" X 24U DADOS/VOZ DENTRO DA CAIXA, INSTALAR PONTO ELÉTRICO / ANTENA.
	- TUBULAÇÃO DE TELEFONE GALVANIZADO APARENTE, COM MEDIDAS EM MILÍMETROS.
	- QUANDO NÃO INDICADA Ø1"
	- TUBULAÇÃO DE TV GALVANIZADO APARENTE, COM MEDIDAS EM MILÍMETROS.
	- ELETROCALHA DIMENSÕES NO PROJETO

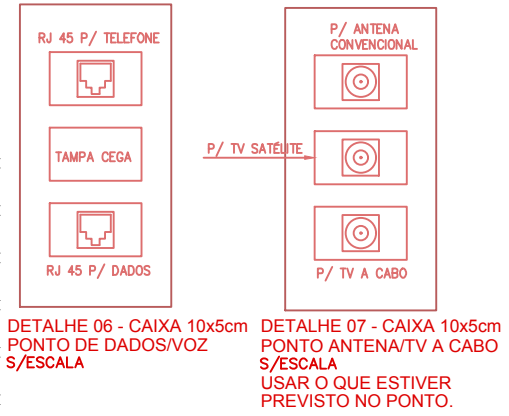

	<b>OBRA:</b>	
	<b>AMPLIAÇÃO CRECHE</b>	
<b>ENDEREÇO DA OBRA:</b>		
RUA ANTONIO VITOR LOBO, 44, BAIRRO CENTRO CASEIROS/RS CEP: 95.315-000		
<b>PROPRIETÁRIO:</b>	<b>RESPONSÁVEL TÉCNICO:</b>	
LEO CESAR TESSARO PREFEITO MUNICIPAL	ANDERSON ALVES ENG. CIVIL - CREA/RS 183.934	
<b>DATA:</b>	<b>ESCALA:</b>	<b>ÁREA:</b>
JANEIRO/2018	INDICADA	66,17 m <sup>2</sup>
<b>DESCRIÇÃO PRANCHA:</b>		<b>PRANCHA:</b>
CABEAMENTO		<b>ELE-10</b>

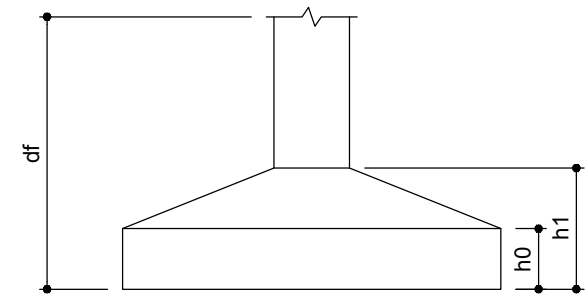
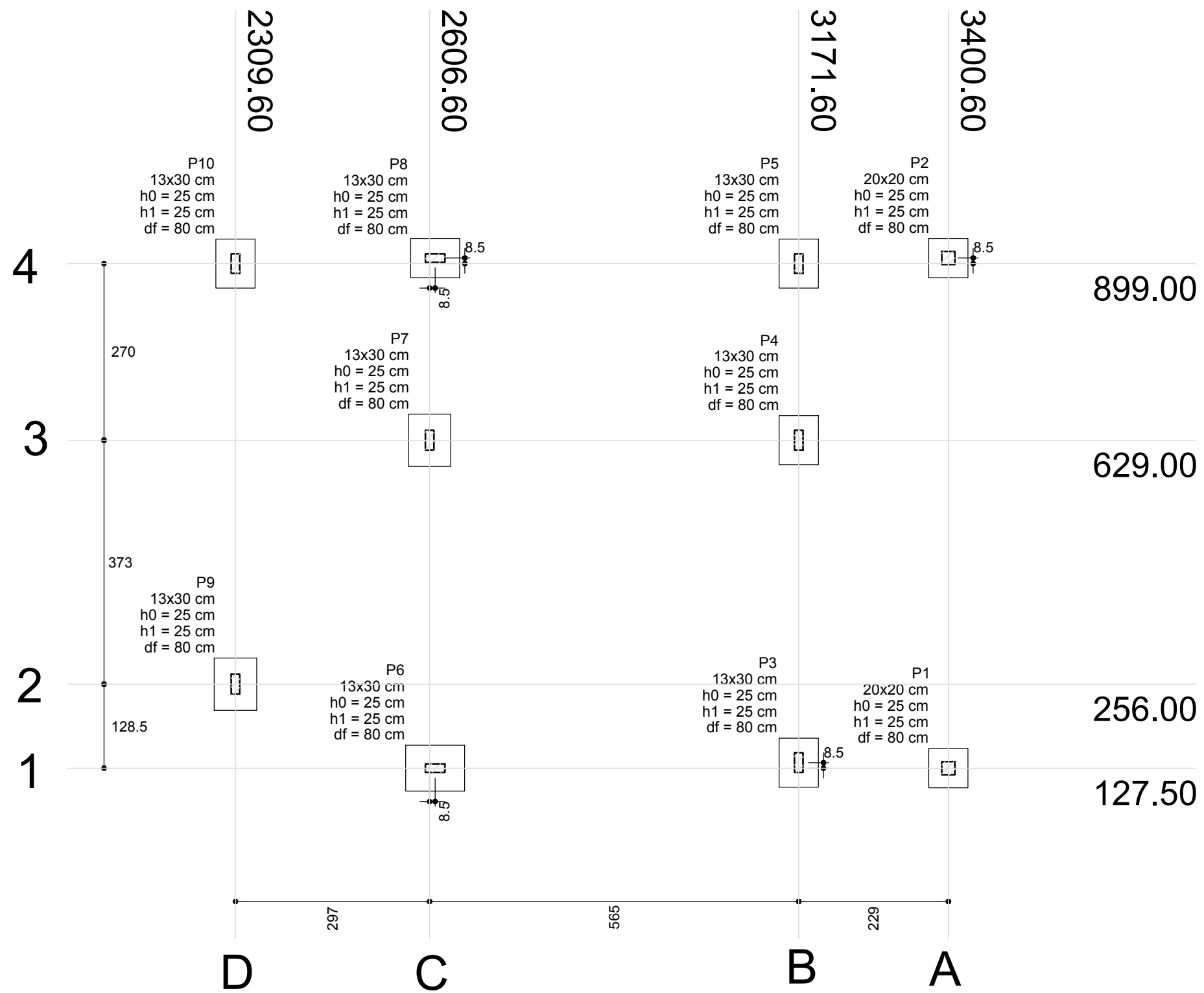

**1 PLANTA DE CARGAS**  
SEM ESCALA

Nome	Seção (cm)	Pilar						Fundação				
		X (cm)	Y (cm)	Carga Máx. (kgf)	Carga Mín. (kgf)	Fx (kgf)	Fy (kgf)	Lado B (cm)	Lado H (cm)	h0 / ha (cm)	h1 / hb (cm)	df (cm)
P1	20x20	127.50	3400.60	640	540	580	190	60	60	25	25	80
P2	20x20	907.50	3400.60	790	680	580	120	60	60	25	25	80
P3	13x30	136.00	3171.60	8850	7760	350	390	60	75	25	25	80
P4	13x30	629.00	3171.60	8070	6580	340	20	60	75	25	25	80
P5	13x30	899.00	3171.60	5660	4990	100	260	60	75	25	25	80
P6	13x30	127.50	2615.10	12940	11230	880	310	70	90	25	25	80
P7	13x30	629.00	2606.60	10290	8010	880	10	65	80	25	25	80
P8	13x30	907.50	2615.10	8910	7730	90	210	60	75	25	25	80
P9	13x30	256.00	2309.60	10160	9120	420	550	65	80	25	25	80
P10	13x30	899.00	2309.60	6630	5920	1290	190	60	75	25	25	80



**OBRA:** **AMPLIAÇÃO CRECHE**

**ENDEREÇO DA OBRA:** RUA ANTONIO VITOR LOBO, 44, BAIRRO CENTRO  
CASEIROS/RS CEP: 95.315-000

**PROPRIETÁRIO:** LEO CESAR TESSARO  
PREFEITO MUNICIPAL

**RESPONSÁVEL TÉCNICO:** ANDERSON ALVES  
ENG. CIVIL - CREA/RS 183.934

**DATA:** JANEIRO/2018

**ESCALA:** INDICADA

**ÁREA:** 66,17 m<sup>2</sup>

**DESCRIÇÃO PRANCHA:** FACHADAS

**PRANCHA:** **EST-01**

P1=P2

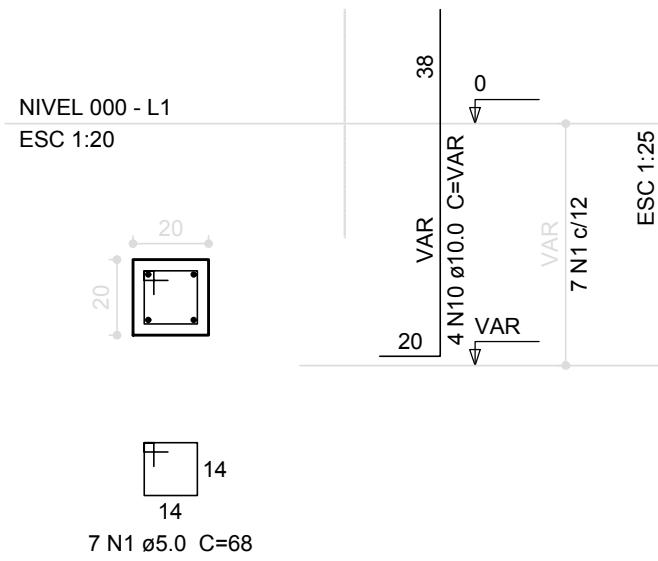

P3=P5=P8=P10

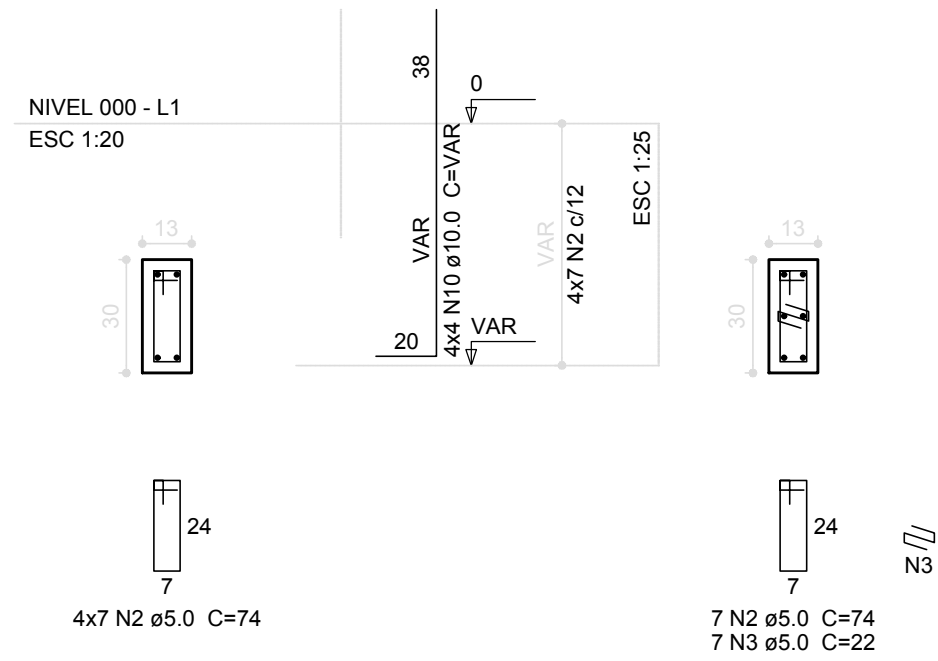

P4

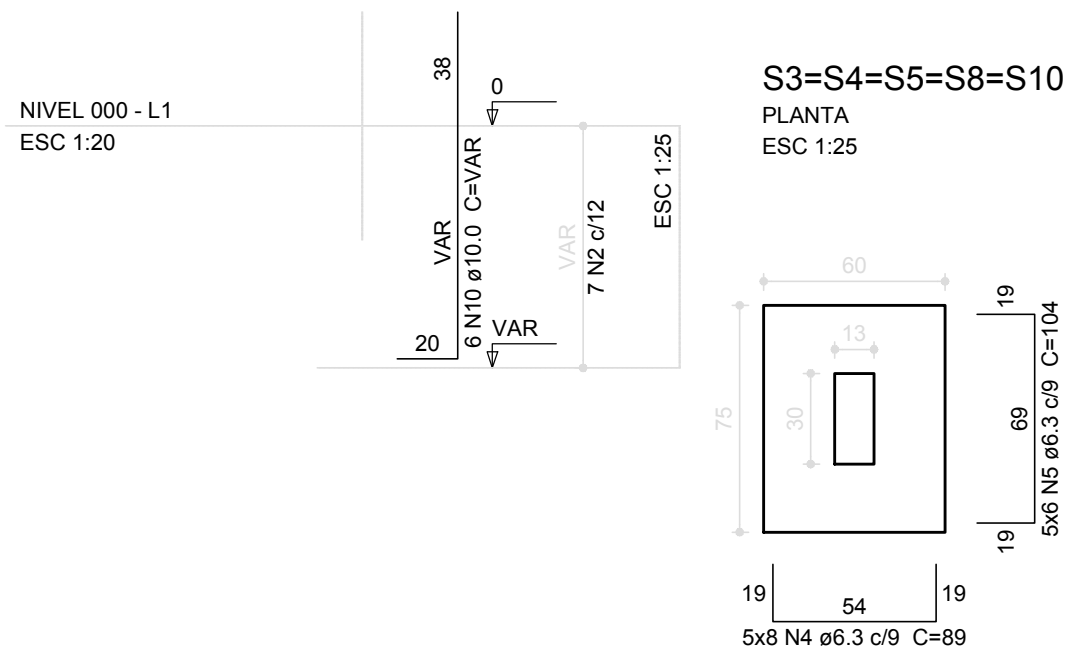

P6

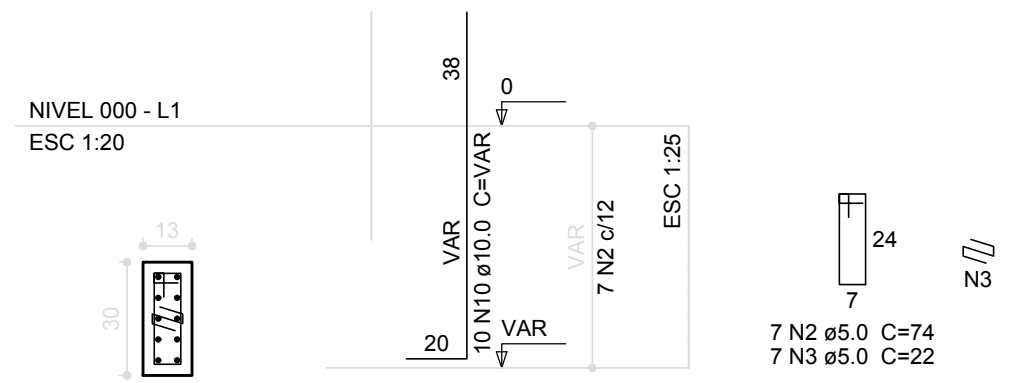

	OBRA:	<b>AMPLIAÇÃO CRECHE</b>
	ENDEREÇO DA OBRA:	RUA ANTONIO VITOR LOBO, 44, BAIRRO CENTRO CASEIROS/RS CEP: 95.315-000
PROPRIETÁRIO:	RESPONSÁVEL TÉCNICO:	
LEO CESAR TESSARO PREFEITO MUNICIPAL	ANDERSON ALVES ENG. CIVIL - CREA/RS 183.934	
DATA:	ESCALA:	ÁREA:
JANEIRO/2018	INDICADA	66,17 m <sup>2</sup>
DESCRIÇÃO PRANCHA:	PRANCHA:	
SAPATAS	<b>EST-02</b>	



S6  
PLANTA  
ESC 1:25

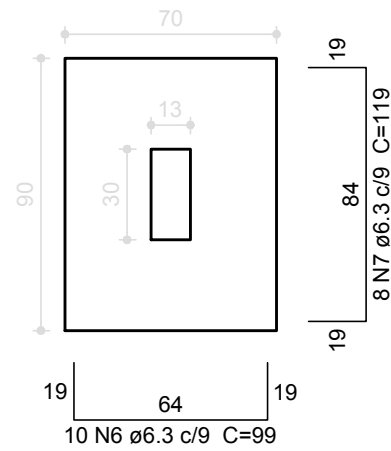

Solo compactado sobre a sapata  
peso específico > 1600.00 kgf/m³

CORTE  
ESC 1:25

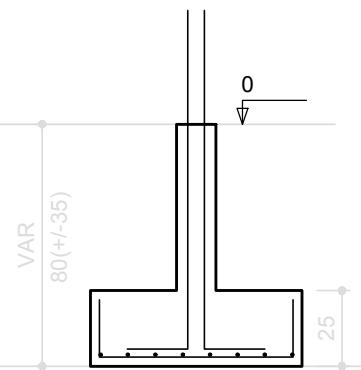

P7

NIVEL 000 - L1  
ESC 1:20

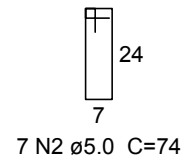
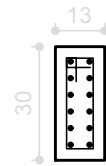

P9

NIVEL 000 - L1  
ESC 1:20

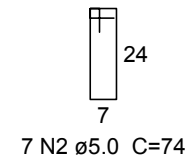
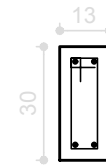

S7=S9  
PLANTA  
ESC 1:25

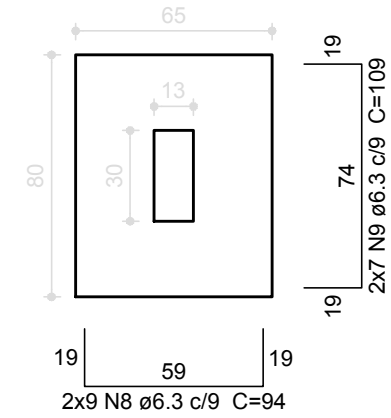

Solo compactado sobre a sapata  
peso específico > 1600.00 kgf/m³

CORTE  
ESC 1:25

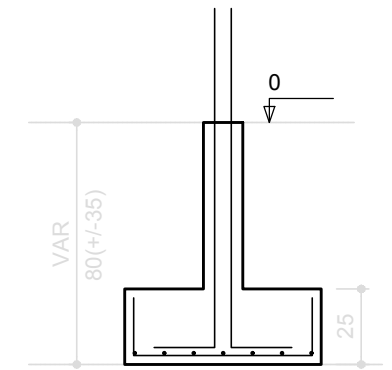

### Relação do aço

2xS1 S10	S6	S7			
AÇO	N	DIAM (mm)	QUANT (Barras)	UNIT (cm)	C.TOTAL (cm)
CA60	1	5.0	14	68	952
	2	5.0	56	74	4144
	3	5.0	14	22	308
CA50	4	6.3	64	89	5696
	5	6.3	30	104	3120
	6	6.3	10	99	990
	7	6.3	8	119	952
	8	6.3	18	94	1692
	9	6.3	14	109	1526
	10	10.0	56	VAR	VAR

### Resumo do aço

AÇO	DIAM (mm)	C.TOTAL (m)	PESO + 10 % (kg)	PESO TOTAL (kg)	
CA50	6.3	139.8	37.6	CA50	88.1
CA60	5.0	54.1	9.2	CA60	9.2

Volume de concreto (C-25) = 1.47 m³  
Área de forma = 13.61 m²



OBRA: **AMPLIAÇÃO CRECHE**

ENDEREÇO DA OBRA: RUA ANTONIO VITOR LOBO, 44, BAIRRO CENTRO  
CASEIROS/RS CEP: 95.315-000

PROPRIETÁRIO: LEO CESAR TESSARO  
PREFEITO MUNICIPAL

RESPONSÁVEL TÉCNICO: ANDERSON ALVES  
ENG. CIVIL - CREA/RS 183.934

DATA: JANEIRO/2018

ESCALA: INDICADA

ÁREA: 66,17 m²

DESCRIÇÃO PRANCHA: SAPATAS

PRANCHA: **EST-03**

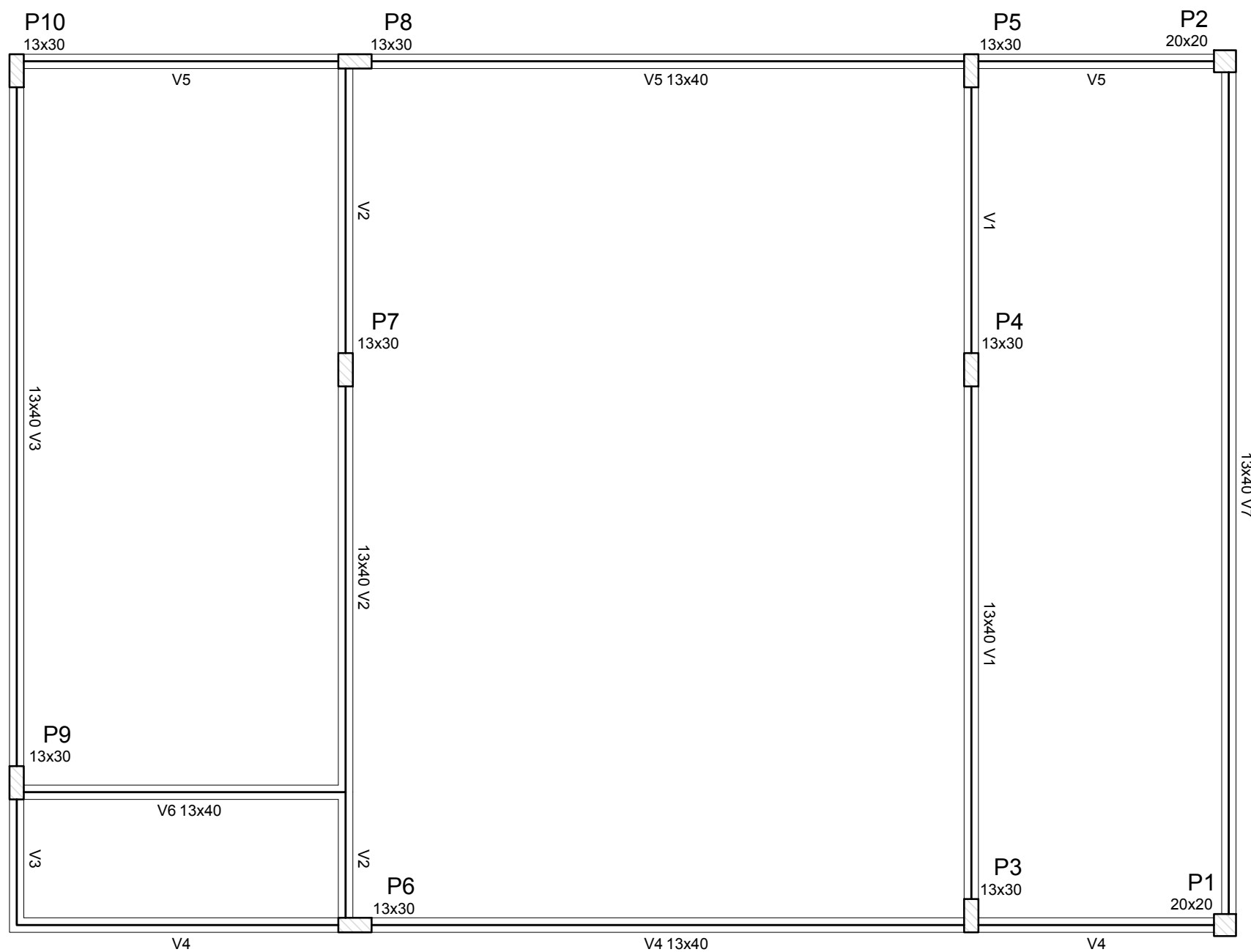

Vigas			
Nome	Seção (cm)	Elevação (cm)	Nível (cm)
V1	13x40	0	0
V2	13x40	0	0
V3	13x40	0	0
V4	13x40	0	0
V5	13x40	0	0
V6	13x40	0	0
V7	13x40	0	0

Características dos materiais	
fck (kgf/cm <sup>2</sup> )	Ecs (kgf/cm <sup>2</sup> )
250	238000

**1** **FORMA PAVIMENTO 0.00**  
SEM ESCALA

	OBRA:	<b>AMPLIAÇÃO CRECHE</b>
	ENDEREÇO DA OBRA:	RUA ANTONIO VITOR LOBO, 44, BAIRRO CENTRO CASEIROS/RS CEP: 95.315-000
PROPRIETÁRIO:	RESPONSÁVEL TÉCNICO:	
LEO CESAR TESSARO PREFEITO MUNICIPAL	ANDERSON ALVES ENG. CIVIL - CREA/RS 183.934	
DATA:	ESCALA:	ÁREA:
JANEIRO/2018	INDICADA	66,17 m <sup>2</sup>
DESCRIÇÃO PRANCHA:	PRANCHA:	
FORMAS 0.00	<b>EST-04</b>	

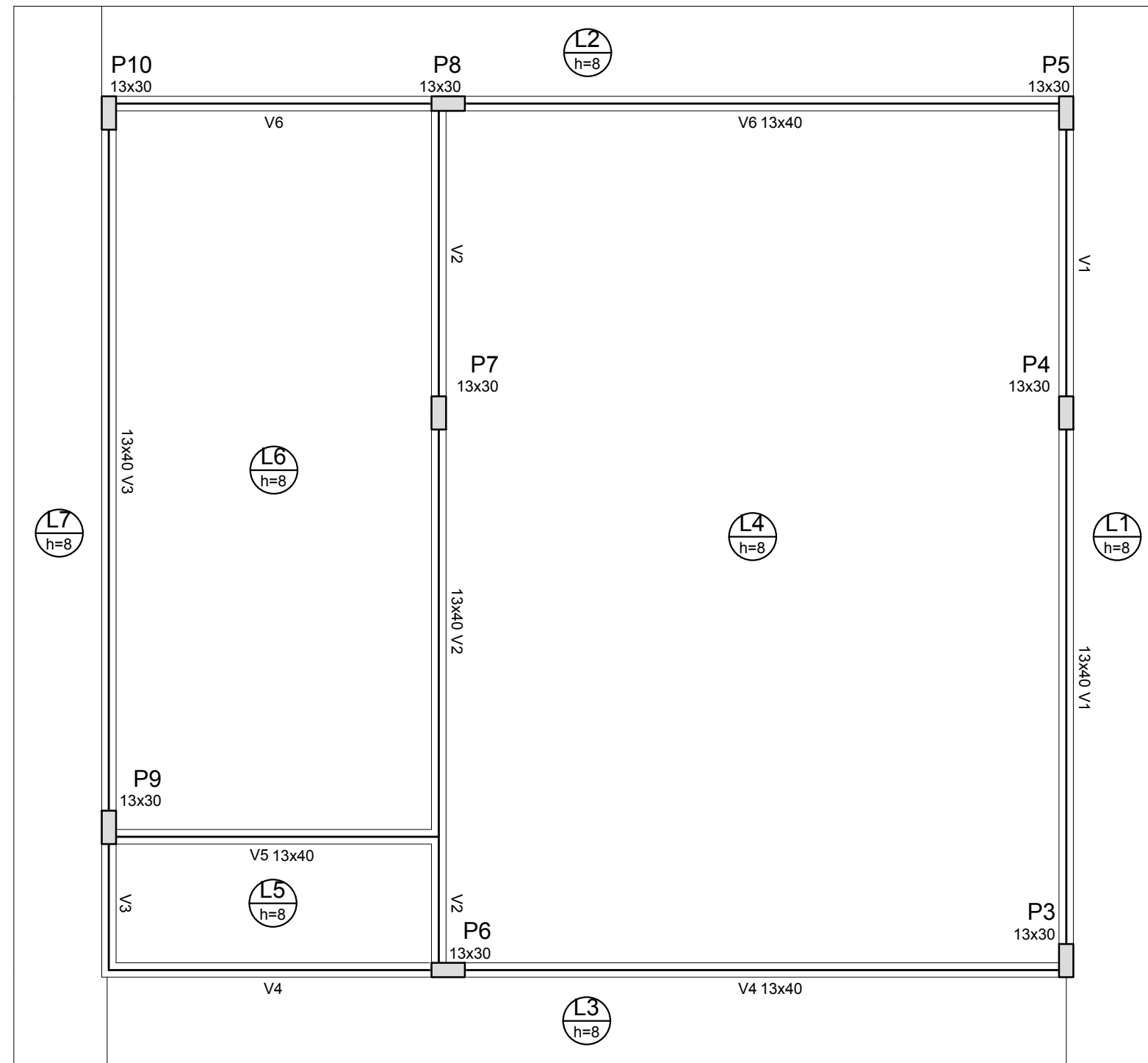

**1** FORMA PAVIMENTO 3.12  
SEM ESCALA

Vigas			
Nome	Seção (cm)	Elevação (cm)	Nível (cm)
V1	13x40	0	312
V2	13x40	0	312
V3	13x40	0	312
V4	13x40	0	312
V5	13x40	0	312
V6	13x40	0	312

Características dos materiais	
fck (kgf/cm <sup>2</sup> )	Ecs (kgf/cm <sup>2</sup> )
250	238000



OBRA: **AMPLIAÇÃO CRECHE**

ENDEREÇO DA OBRA: RUA ANTONIO VITOR LOBO, 44, BAIRRO CENTRO  
CASEIROS/RS CEP: 95.315-000

PROPRIETÁRIO: LEO CESAR TESSARO  
PREFEITO MUNICIPAL

RESPONSÁVEL TÉCNICO: ANDERSON ALVES  
ENG. CIVIL - CREA/RS 183.934

DATA: JANEIRO/2018

ESCALA: INDICADA

ÁREA: 66,17 m<sup>2</sup>

DESCRIÇÃO PRANCHA: FORMAS 3.12

PRANCHA: **EST-05**

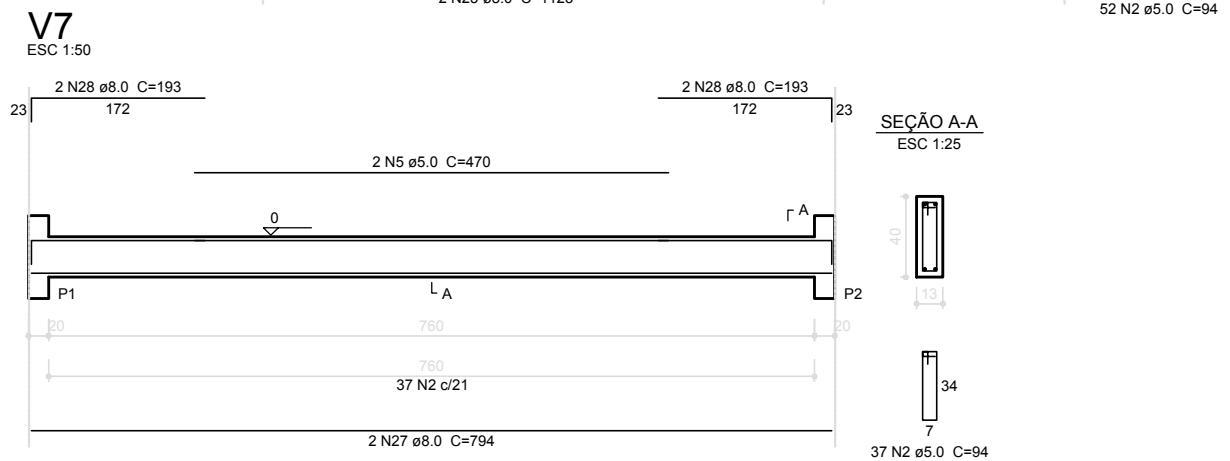
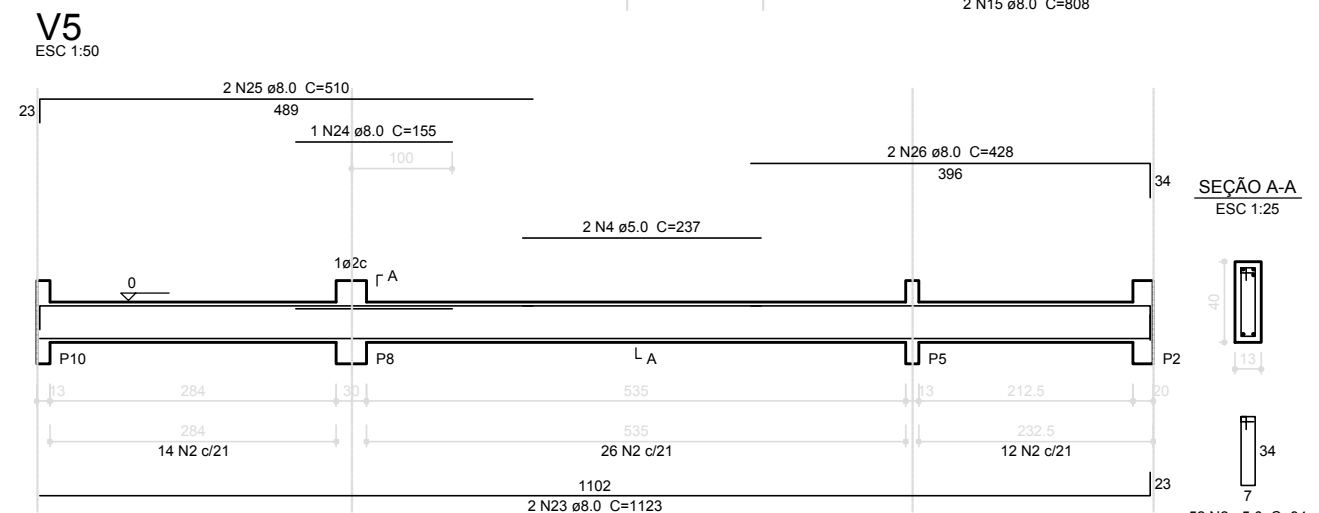
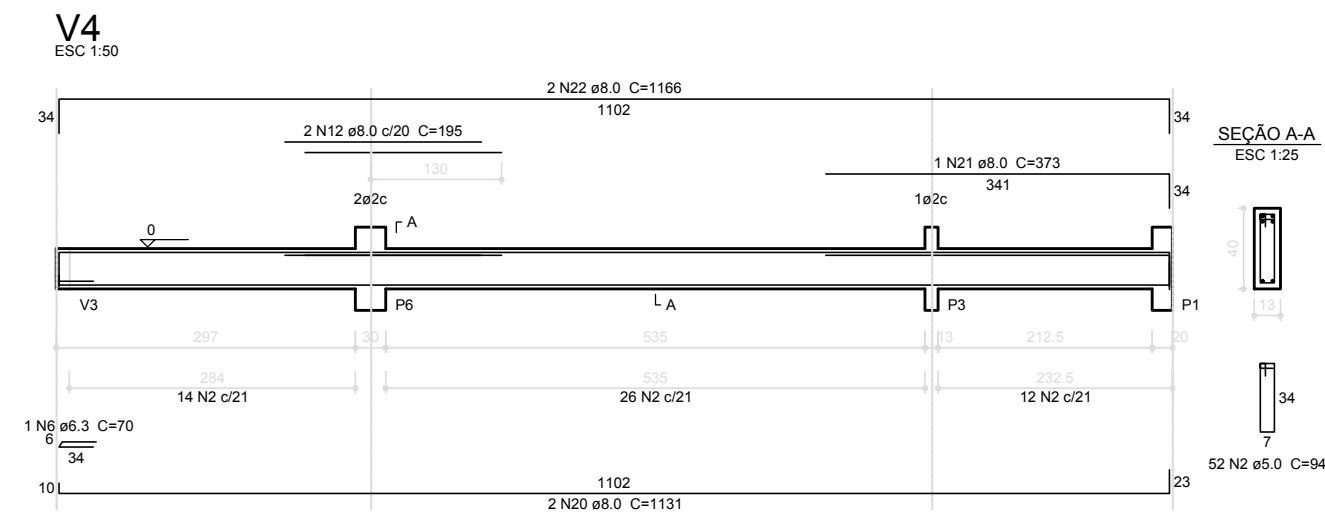
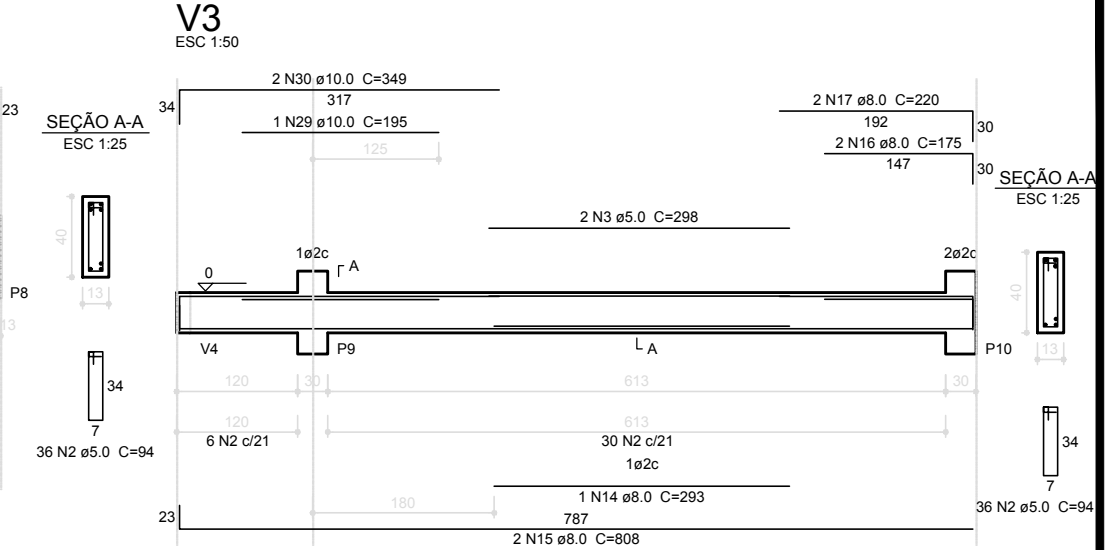
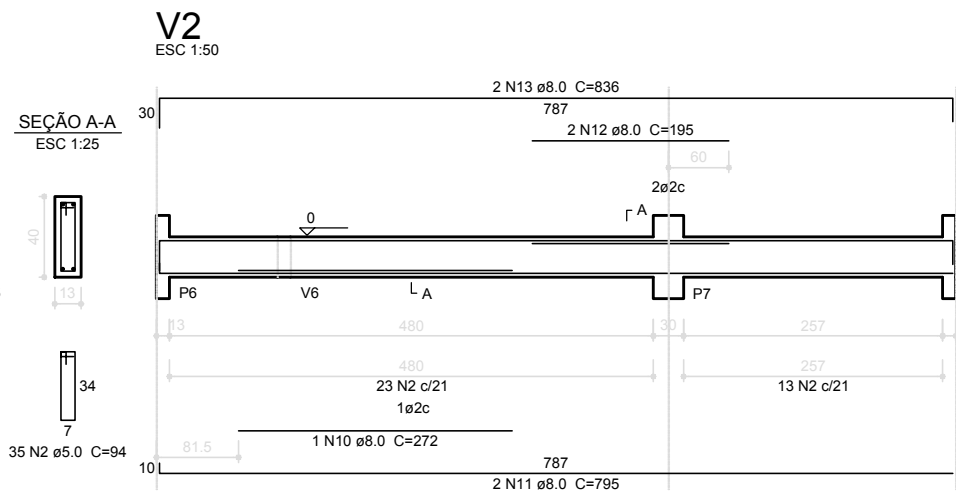
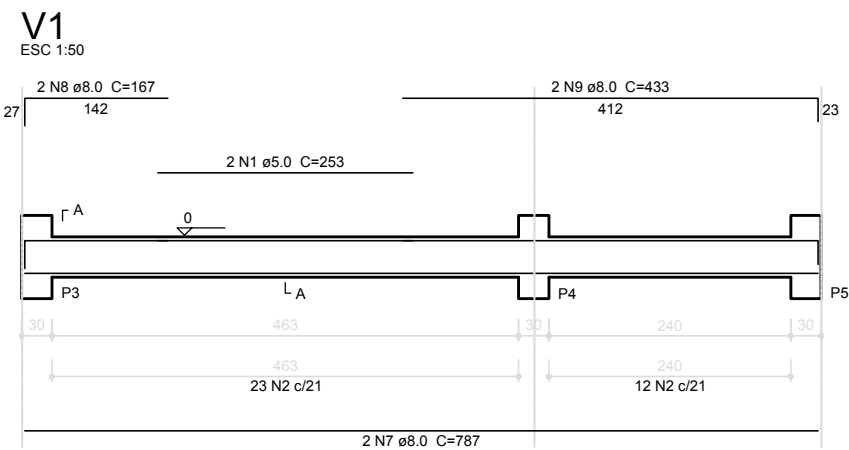

**Relação do aço**

AÇO	N	DIAM (mm)	QUANT (Barras)	UNIT (cm)	C.TOTAL (cm)
CA60	1	5.0	2	253	506
	2	5.0	262	94	24628
	3	5.0	2	298	596
	4	5.0	2	237	474
	5	5.0	2	470	940
CA50	6	6.3	1	70	70
	7	8.0	2	787	1574
	8	8.0	2	167	334
	9	8.0	2	433	866
	10	8.0	1	272	272
	11	8.0	2	795	1590
	12	8.0	4	195	780
	13	8.0	2	836	1672
	14	8.0	1	293	293
	15	8.0	2	808	1616
	16	8.0	2	175	350
	17	8.0	2	220	440
	18	8.0	2	304	608
	19	8.0	2	357	714
	20	8.0	2	1131	2262
	21	8.0	1	373	373
	22	8.0	2	1166	2332
	23	8.0	2	1123	2246
	24	8.0	1	155	155
	25	8.0	2	510	1020
	26	8.0	2	428	856
	27	8.0	2	794	1588
	28	8.0	4	193	772
	29	10.0	1	195	195
	30	10.0	2	349	698

**Resumo do aço**

AÇO	DIAM (mm)	C.TOTAL (m)	PESO + 10% (kg)
CA50	6.3	0.7	0.2
	8.0	227.2	98.6
	10.0	9	6.1
CA60	5.0	271.5	46
<b>PESO TOTAL (kg)</b>			
CA50	104.8		70
CA60	46		46

Volume de concreto (C-25) = 2.97 m³  
Área de forma = 53.05 m²

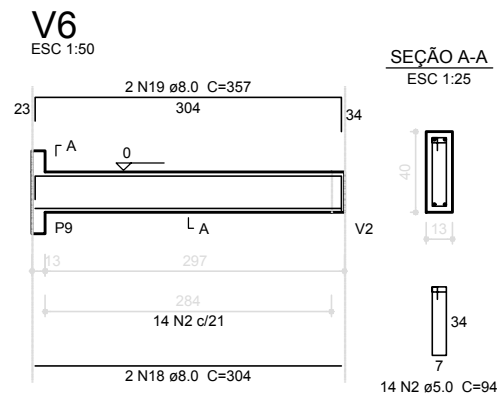

**1** VIGAS NÍVEL 312  
SEM ESCALA



OBRA: **AMPLIAÇÃO CRECHE**

ENDEREÇO DA OBRA: RUA ANTONIO VITOR LOBO, 44, BAIRRO CENTRO  
CASEIROS/RS CEP: 95.315-000

PROPRIETÁRIO: LEO CESAR TESSARO  
PREFEITO MUNICIPAL

RESPONSÁVEL TÉCNICO: ANDERSON ALVES  
ENG. CIVIL - CREA/RS 183.934

DATA: JANEIRO/2018

ESCALA: INDICADA

ÁREA: 66,17 m²

PRANCHA: EST-06

DESCRICHÃO PRANCHA: VIGAS 3.12

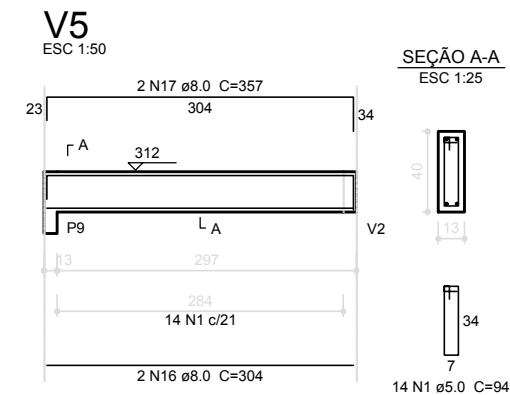
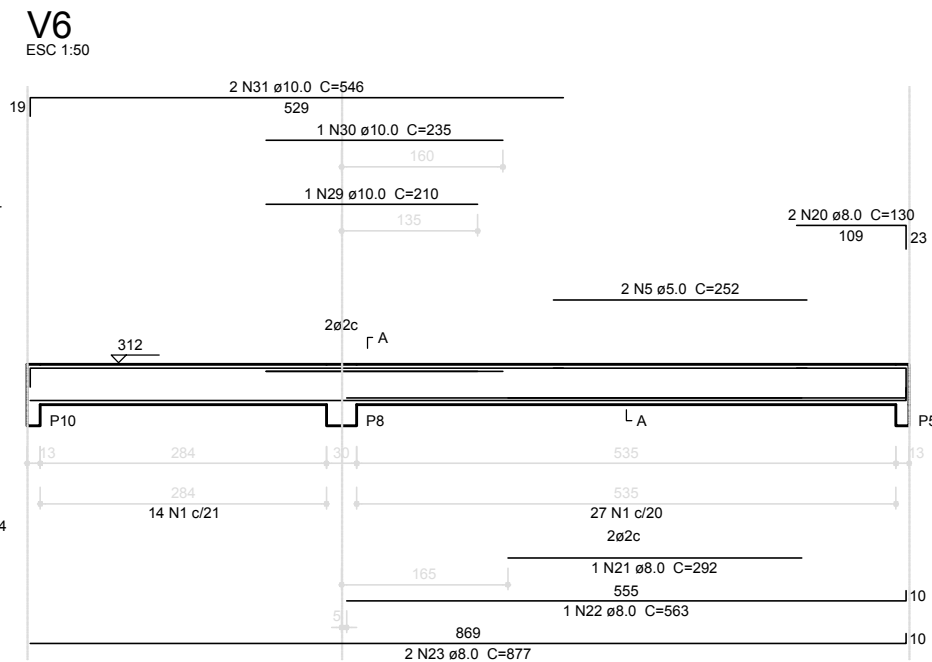
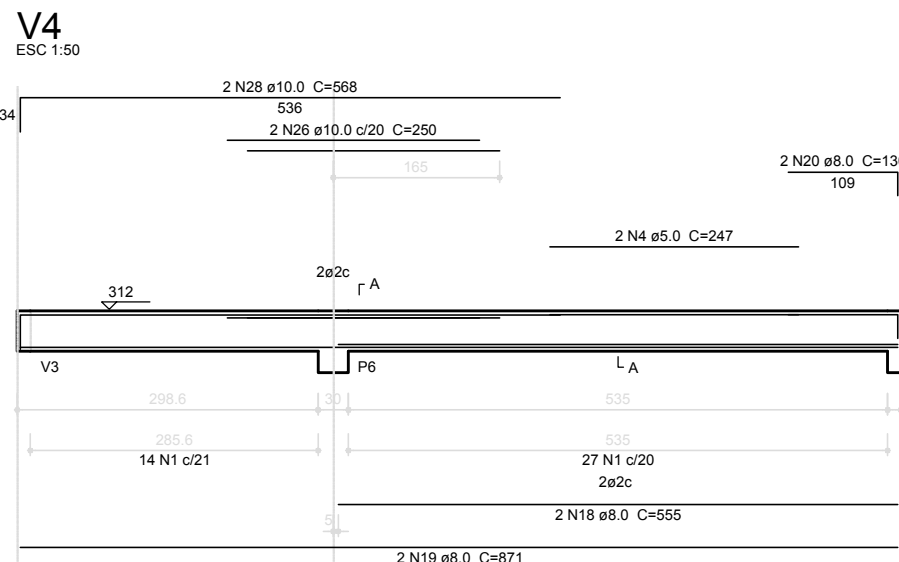
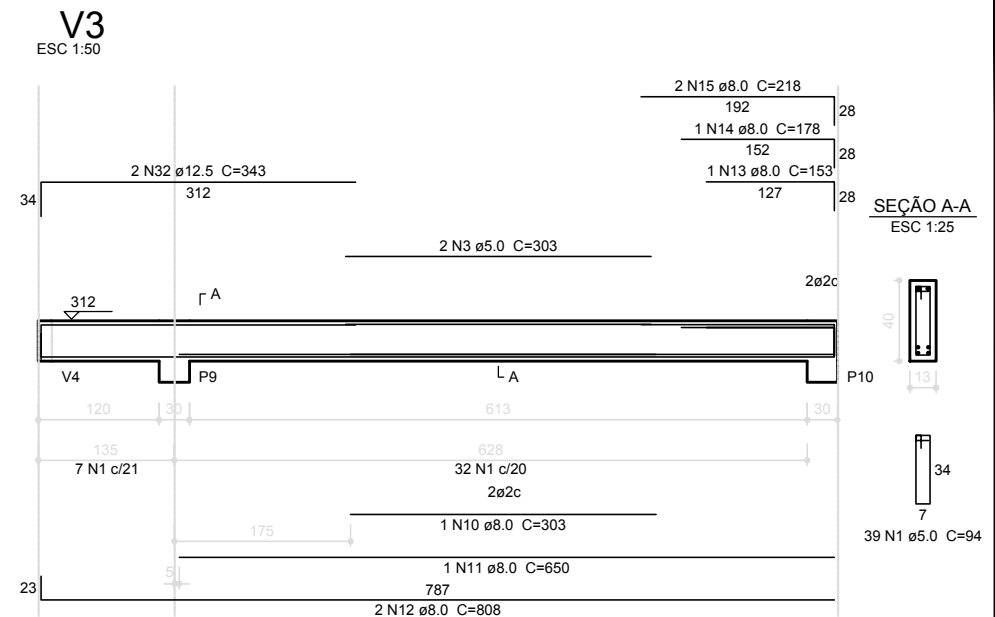
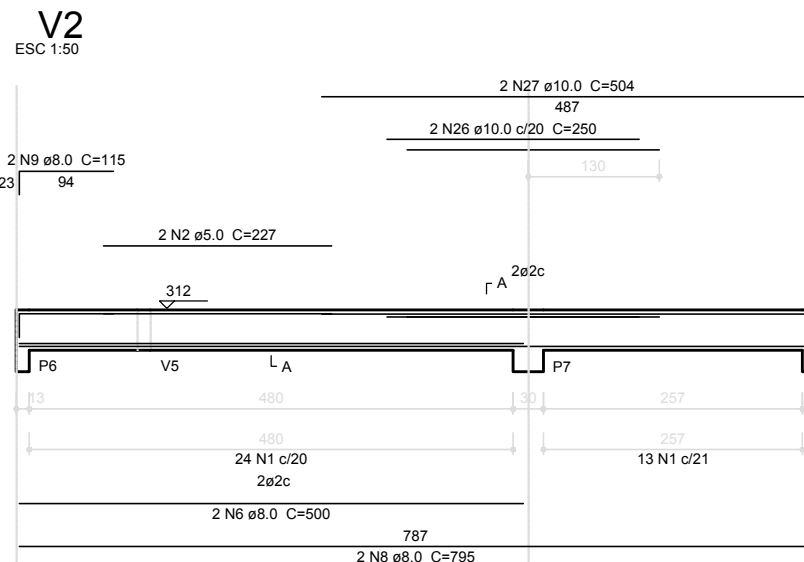
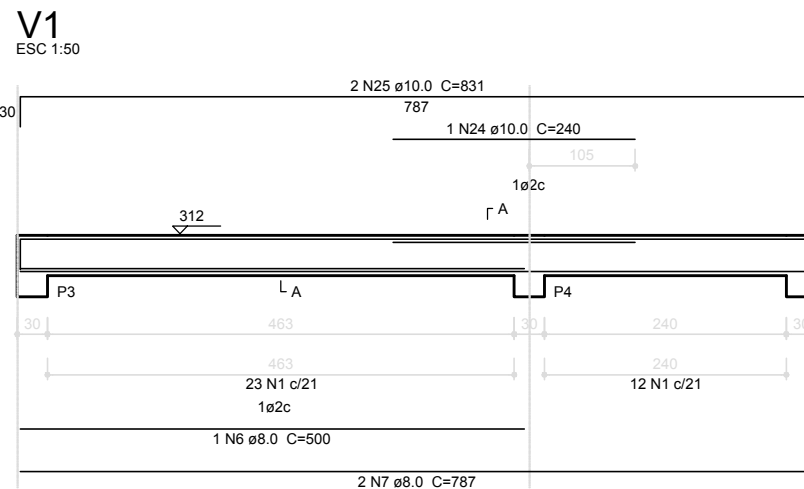

**Relação do aço**

AÇO	N	DIAM (mm)	QUANT (Barras)	UNIT (cm)	C.TOTAL (cm)
CA60	1	5.0	207	94	19458
	2	5.0	2	227	454
	3	5.0	2	303	606
	4	5.0	2	247	494
	5	5.0	2	252	504
CA50	6	8.0	3	500	1500
	7	8.0	2	787	1574
	8	8.0	2	795	1590
	9	8.0	2	115	230
	10	8.0	1	303	303
	11	8.0	1	650	650
	12	8.0	2	808	1616
	13	8.0	1	153	153
	14	8.0	1	178	178
	15	8.0	2	218	436
	16	8.0	2	304	608
	17	8.0	2	357	714
	18	8.0	2	555	1110
	19	8.0	2	871	1742
	20	8.0	4	130	520
	21	8.0	1	292	292
	22	8.0	1	563	563
	23	8.0	2	877	1754
	24	10.0	1	240	240
	25	10.0	2	831	1662
	26	10.0	4	250	1000
	27	10.0	2	504	1008
	28	10.0	2	568	1136
	29	10.0	1	210	210
	30	10.0	1	235	235
	31	10.0	2	546	1092
	32	12.5	2	343	686

**Resumo do aço**

AÇO	DIAM (mm)	C.TOTAL (m)	PESO + 10 % (kg)
CA50	8.0	155.4	67.4
	10.0	65.9	44.6
	12.5	6.9	7.3
CA60	5.0	215.2	36.5
PESO TOTAL (kg)			
CA50		119.3	
CA60		36.5	

Volume de concreto (C-25) = 2.31 m³  
Área de forma = 41.3 m²

**1** VIGAS NÍVEL. 000  
SEM ESCALA



**OBRA:** **AMPLIAÇÃO CRECHE**

**ENDEREÇO DA OBRA:** RUA ANTONIO VITOR LOBO, 44, BAIRRO CENTRO  
CASEIROS/RS CEP: 95.315-000

**PROPRIETÁRIO:** LEO CESAR TESSARO  
PREFEITO MUNICIPAL

**RESPONSÁVEL TÉCNICO:** ANDERSON ALVES  
ENG. CIVIL - CREA/RS 183.934

**DATA:** JANEIRO/2018

**ESCALA:** INDICADA

**ÁREA:** 66,17 m²

**PRANCHA:** EST-07

**DESCRIÇÃO PRANCHA:** VIGAS 0.00

P1=P2

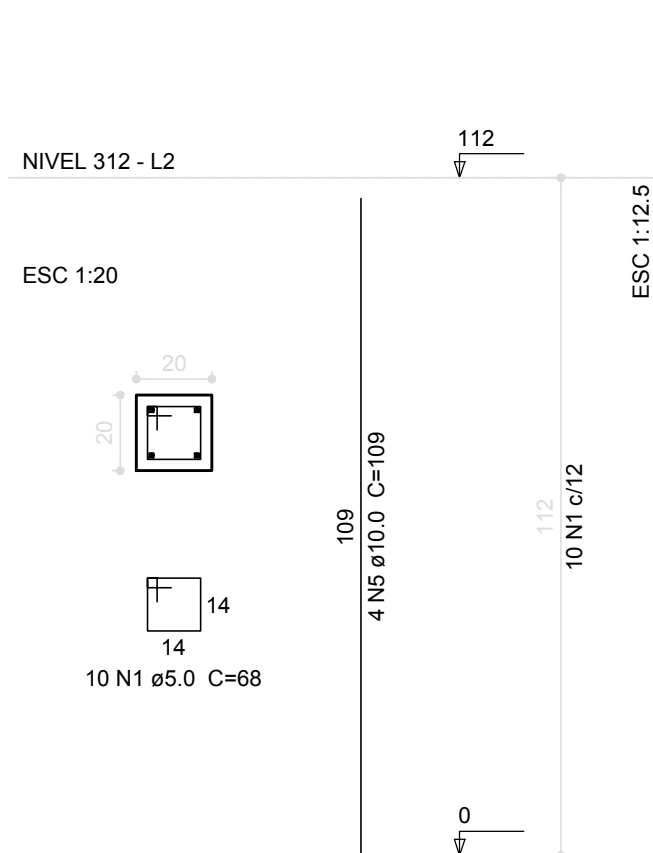

P3

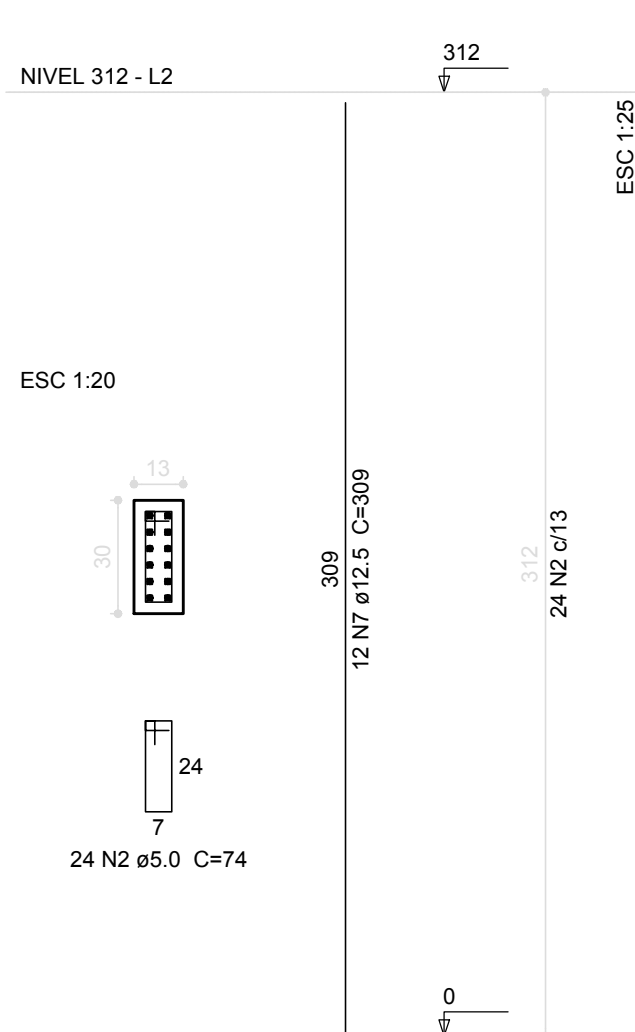

P4=P8

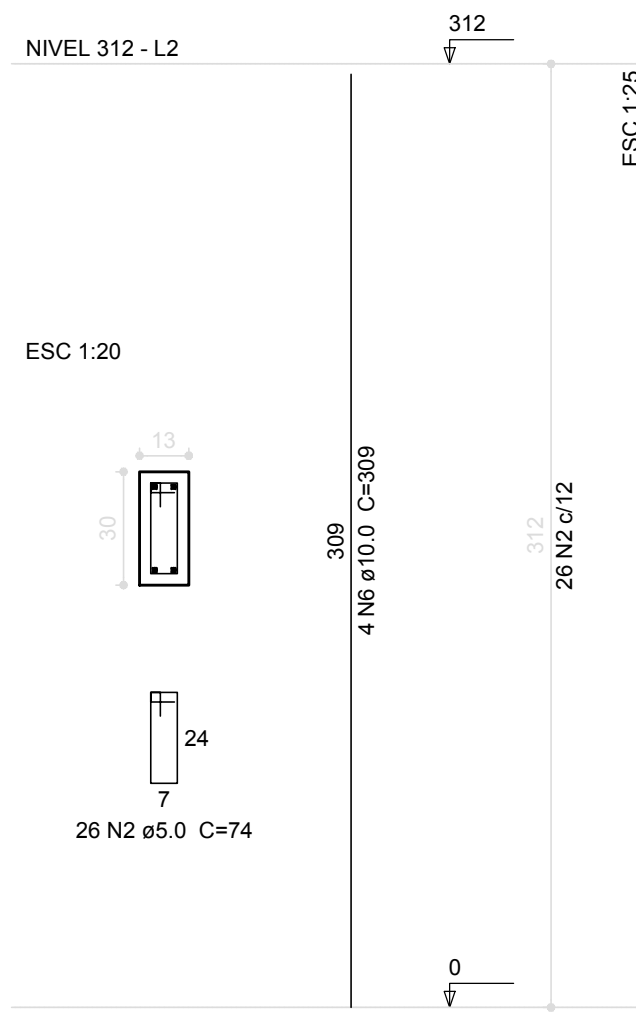

P5=P10

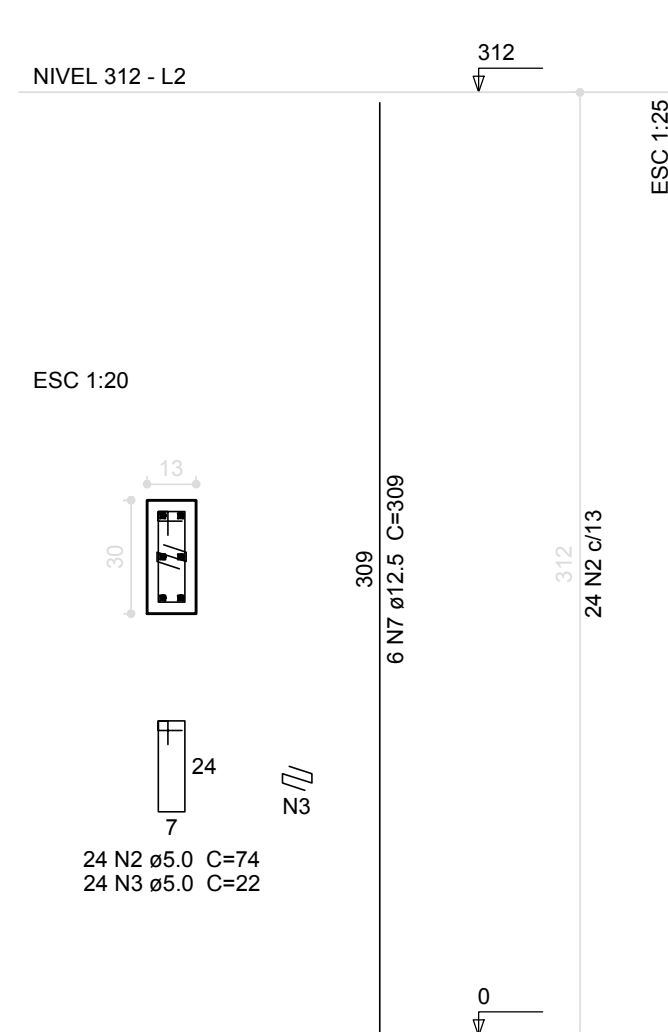

**1** PILARES SEM ESCALA

	OBRA:	<b>AMPLIAÇÃO CRECHE</b>
	ENDEREÇO DA OBRA:	RUA ANTONIO VITOR LOBO, 44, BAIRRO CENTRO CASEIROS/RS CEP: 95.315-000
PROPRIETÁRIO:	RESPONSÁVEL TÉCNICO:	
LEO CESAR TESSARO PREFEITO MUNICIPAL	ANDERSON ALVES ENG. CIVIL - CREA/RS 183.934	
DATA:	ESCALA:	ÁREA:
JANEIRO/2018	INDICADA	66,17 m <sup>2</sup>
DESCRIÇÃO PRANCHA:	PRANCHA:	
PILARES	<b>EST-08</b>	



P6

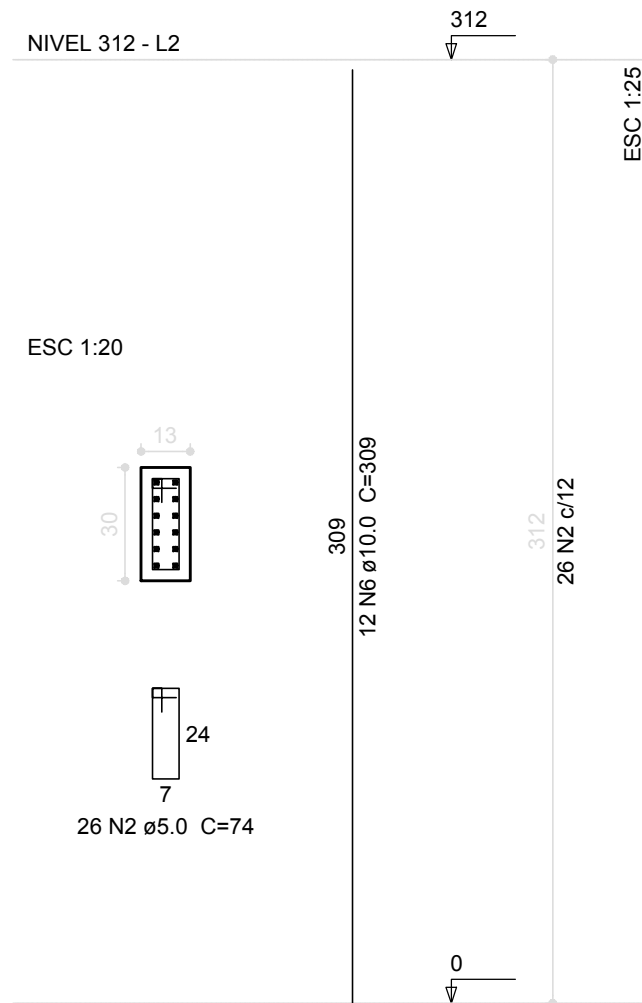

P7=P9

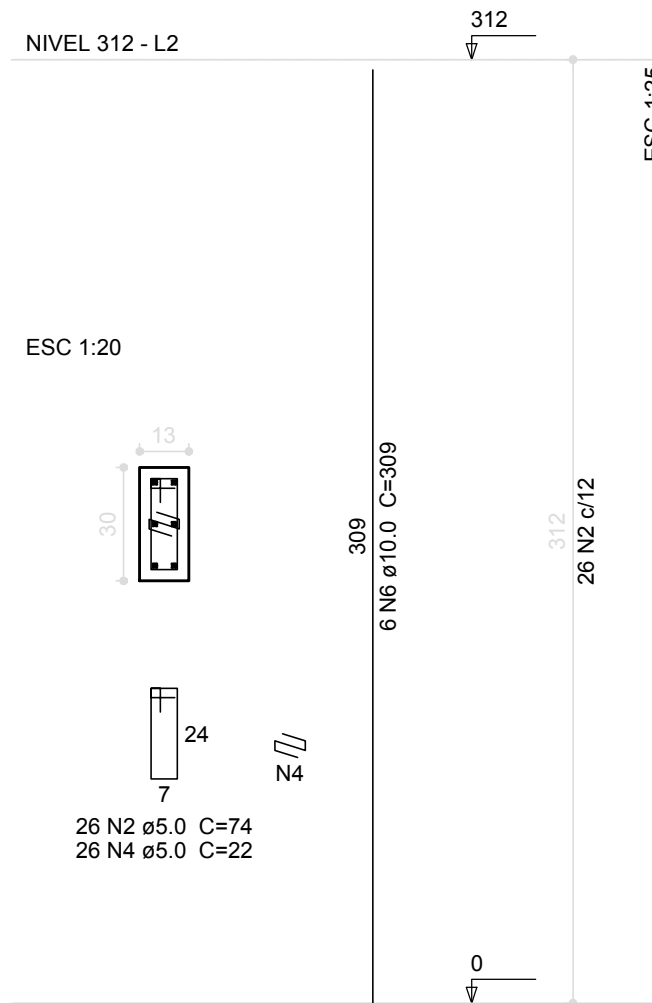

Relação do aço

AÇO	N	DIAM (mm)	QUANT (Barras)	UNIT (cm)	C.TOTAL (cm)
CA60	1	5.0	20	68	1360
	2	5.0	202	74	14948
	3	5.0	48	22	1056
	4	5.0	52	22	1144
CA50	5	10.0	8	109	872
	6	10.0	32	309	9888
	7	12.5	24	309	7416

Resumo do aço

AÇO	DIAM (mm)	C.TOTAL (m)	PESO + 10 % (kg)
CA50	10.0	107.6	73
	12.5	74.2	78.6
CA60	5.0	185.1	31.4
PESO TOTAL (kg)			
CA50	151.6		
CA60	31.4		

Volume de concreto (C-25) = 1.06 m<sup>3</sup>  
 Área de forma = 23.26 m<sup>2</sup>

**1** PILARES SEM ESCALA

	OBRA:	<b>AMPLIAÇÃO CRECHE</b>
	ENDEREÇO DA OBRA:	RUA ANTONIO VITOR LOBO, 44, BAIRRO CENTRO CASEIROS/RS CEP: 95.315-000
PROPRIETÁRIO:	RESPONSÁVEL TÉCNICO:	
LEO CESAR TESSARO PREFEITO MUNICIPAL	ANDERSON ALVES ENG. CIVIL - CREA/RS 183.934	
DATA:	ESCALA:	ÁREA:
JANEIRO/2018	INDICADA	66,17 m <sup>2</sup>
DESCRIÇÃO PRANCHA:	PRANCHA:	
PILARES	<b>EST-09</b>	

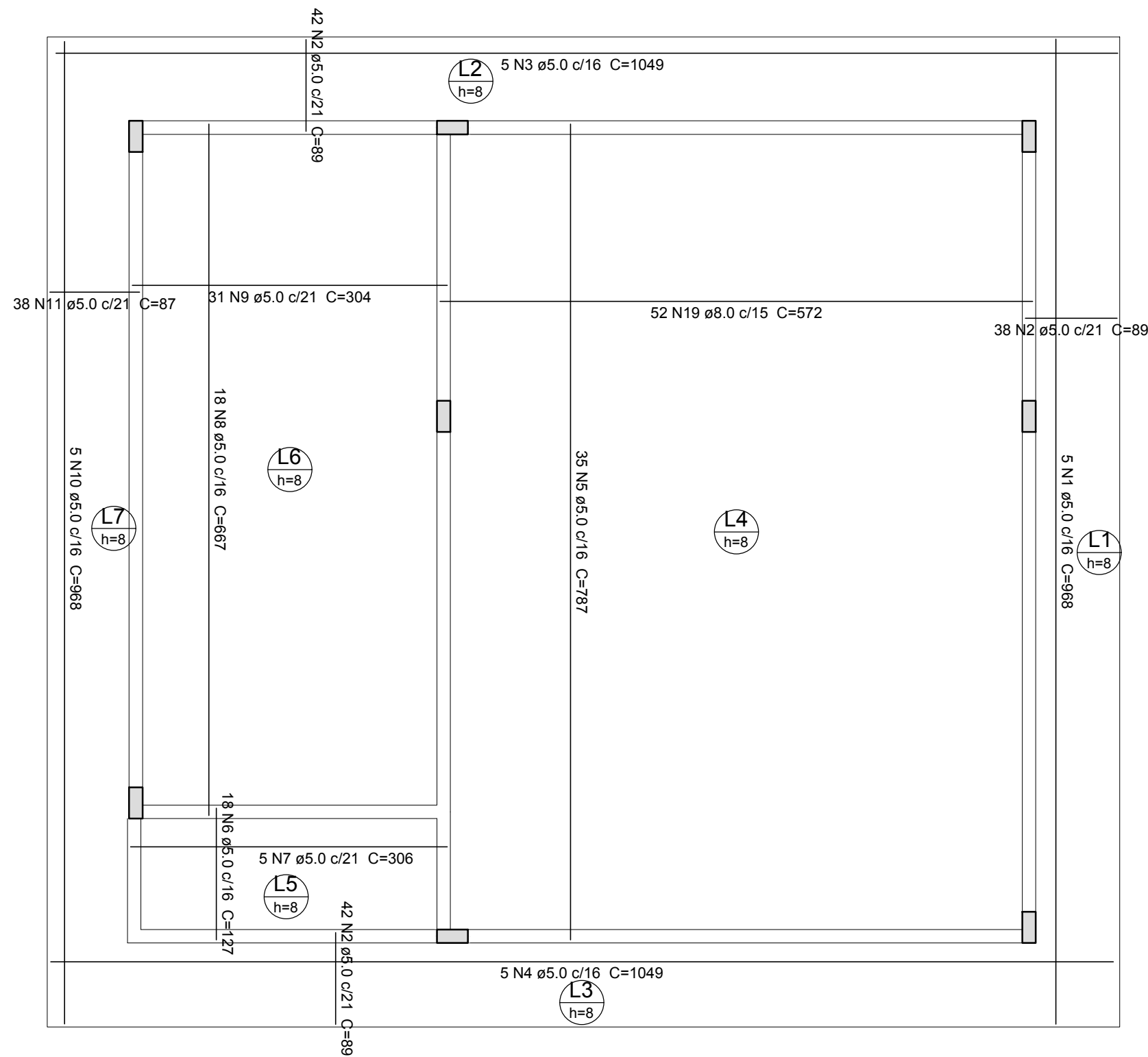

**1** ARMAÇÃO POSITIVA NÍVEL 312  
SEM ESCALA

	OBRA:	<b>AMPLIAÇÃO CRECHE</b>
	ENDEREÇO DA OBRA:	RUA ANTONIO VITOR LOBO, 44, BAIRRO CENTRO CASEIROS/RS CEP: 95.315-000
PROPRIETÁRIO:	RESPONSÁVEL TÉCNICO:	
LEO CESAR TESSARO PREFEITO MUNICIPAL	ANDERSON ALVES ENG. CIVIL - CREA/RS 183.934	
DATA:	ESCALA:	ÁREA:
JANEIRO/2018	INDICADA	66,17 m <sup>2</sup>
DESCRIÇÃO PRANCHA:	PRANCHA:	
LAJES	<b>EST-10</b>	

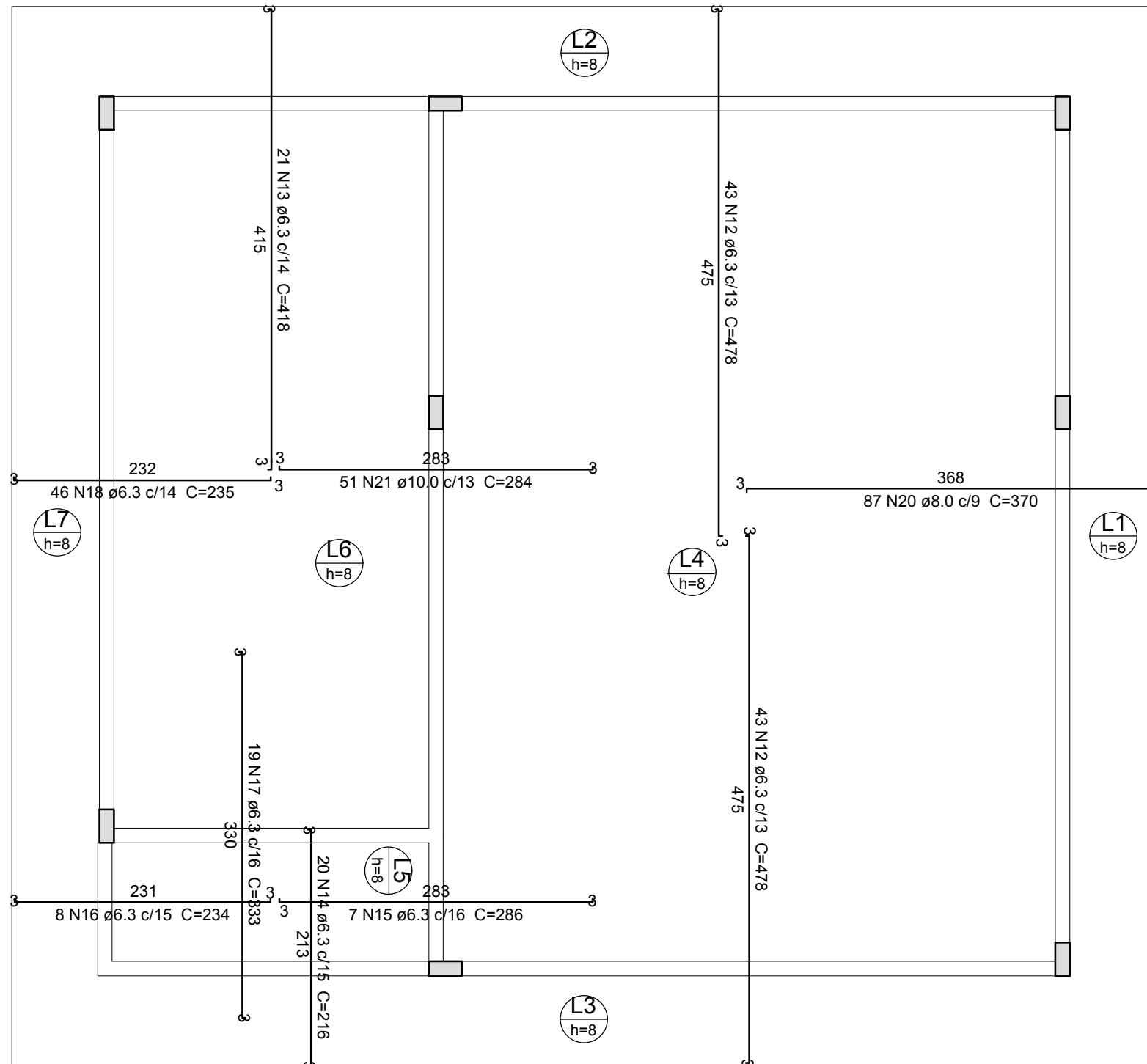

### Resumo do aço

AÇO	DIAM (mm)	C.TOTAL (m)	PESO + 10 % (kg)
CA50	6.3	752.2	202.5
	8.0	619.4	268.8
	10.0	144.9	98.2
CA60	5.0	834.5	141.5
<b>PESO TOTAL (kg)</b>			
CA50	569.5		
CA60	141.5		

Volume de concreto (C-25) = 7.25 m<sup>3</sup>  
 Área de forma = 93.84 m<sup>2</sup>

## 2 ARMAÇÃO NEGATIVA NÍVEL 312 SEM ESCALA

	OBRA:	<b>AMPLIAÇÃO CRECHE</b>
	ENDEREÇO DA OBRA:	RUA ANTONIO VITOR LOBO, 44, BAIRRO CENTRO CASEIROS/RS CEP: 95.315-000
PROPRIETÁRIO:	RESPONSÁVEL TÉCNICO:	
LEO CESAR TESSARO PREFEITO MUNICIPAL	ANDERSON ALVES ENG. CIVIL - CREA/RS 183.934	
DATA:	ESCALA:	ÁREA:
JANEIRO/2018	INDICADA	66,17 m <sup>2</sup>
DESCRIÇÃO PRANCHA:	PRANCHA:	
LAJES	<b>EST-11</b>	

LEGENDA DE ÁGUA	
SIMBOLOGIA	DESCRIÇÃO
—	TUBULAÇÃO PARA ÁGUA FRIA
	HIDRÔMETRO GERAL DE ENTRADA
CH	CHUVEIRO
LV	LAVATÓRIO
RP	REGISTRO DE PRESSÃO
RG	REGISTRO DE GAVETA
VS	VÁLVULA DE DESCARGA
VS	VASO SANITÁRIO
	INDICAÇÃO DE COLUNA DE ÁGUA FRIA

NOTAS:

1. AS TUBULAÇÕES E CONEXÕES DO ALIMENTADOR PREDIAL, DA REDE PREDIAL DE DISTRIBUIÇÃO E DAS LINHAS DE SUÇÃO E RECALQUE DE ÁGUA FRIA SERÃO EM PVC RÍGIDO SOLDÁVEL CLASSE 15, MARCA TIGRE, AMANCO OU EQUIVALENTE, EXCETO NAS PROXIMIDADES DAS BOMBAS;
2. OS REGISTROS DE GAVETA DEVERÃO SER METÁLICOS TIPO DOCOL, TIGRE OU EQUIVALENTE;
3. AS TUBULAÇÕES ENTERRADAS DEVERÃO TER RECOBRIMENTO CONFORME INDICADO NESTE PROJETO, RESPEITANDO-SE O MÍNIMO DE 0,40 m PARA TRECHOS SEM TRÁFEGO DE VEÍCULOS E NO MÍNIMO DE 0,60 m PARA TRECHOS SUJEITOS A TRÁFEGOS VEÍCULOS LEVES;
4. PONTOS TERMINAIS RECEBEM PEÇAS COM BUCHA DE LATÃO;
5. TESTAR PREVIAMENTE A REDE COM 2x A MÁXIMA PRESSÃO DE TRABALHO POR PERÍODO NÃO INFERIOR A 48h;
6. LOUÇAS E METAIS: VER PROJETO DE ARQUITETURA;
7. CHECAR, QUANDO DA AQUISIÇÃO DAS LOUÇAS, OS PONTOS DEFINIDOS;
8. OS REGISTROS BRUTOS PODEM SER SUBSTITUÍDOS POR REGISTRO DE ESFERA PVC DA TIGRE;
9. TODA A TUBULAÇÃO É INDICADA EM MILÍMETROS;

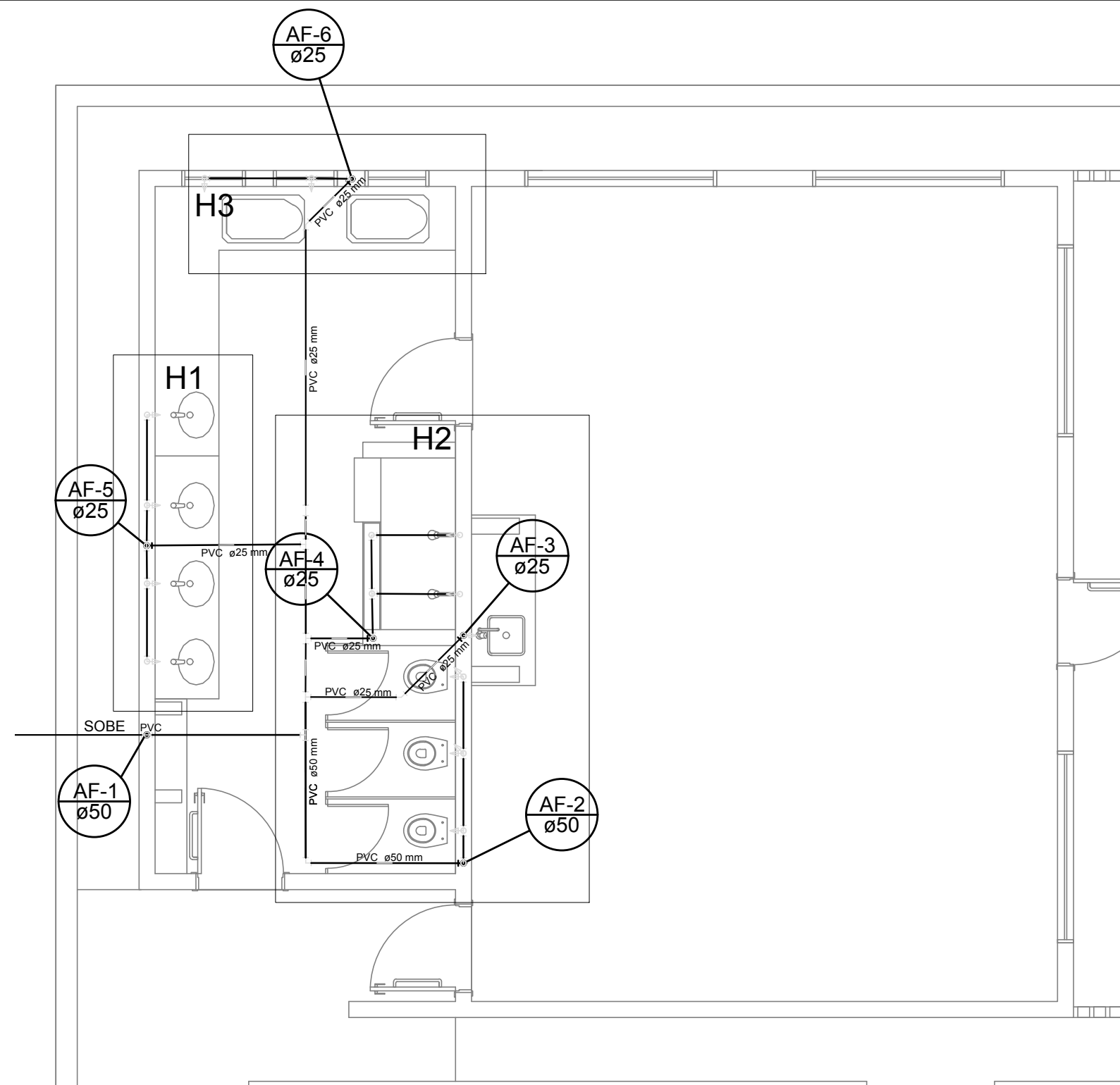

**1 AMPLIAÇÃO PLANTA BAIXA**  
ESCALA 1/50

	OBRA:	<b>AMPLIAÇÃO CRECHE</b>
	ENDEREÇO DA OBRA:	RUA ANTONIO VITOR LOBO, 44, BAIRRO CENTRO CASEIROS/RS CEP: 95.315-000
PROPRIETÁRIO:	RESPONSÁVEL TÉCNICO:	
LEO CESAR TESSARO PREFEITO MUNICIPAL	ANDERSON ALVES ENG. CIVIL - CREA/RS 183.934	
DATA:	ESCALA:	ÁREA:
JANEIRO/2018	INDICADA	66,17 m <sup>2</sup>
DESCRIÇÃO PRANCHA:	PRANCHA:	
PLANTA BAIXA	<b>HID-01</b>	

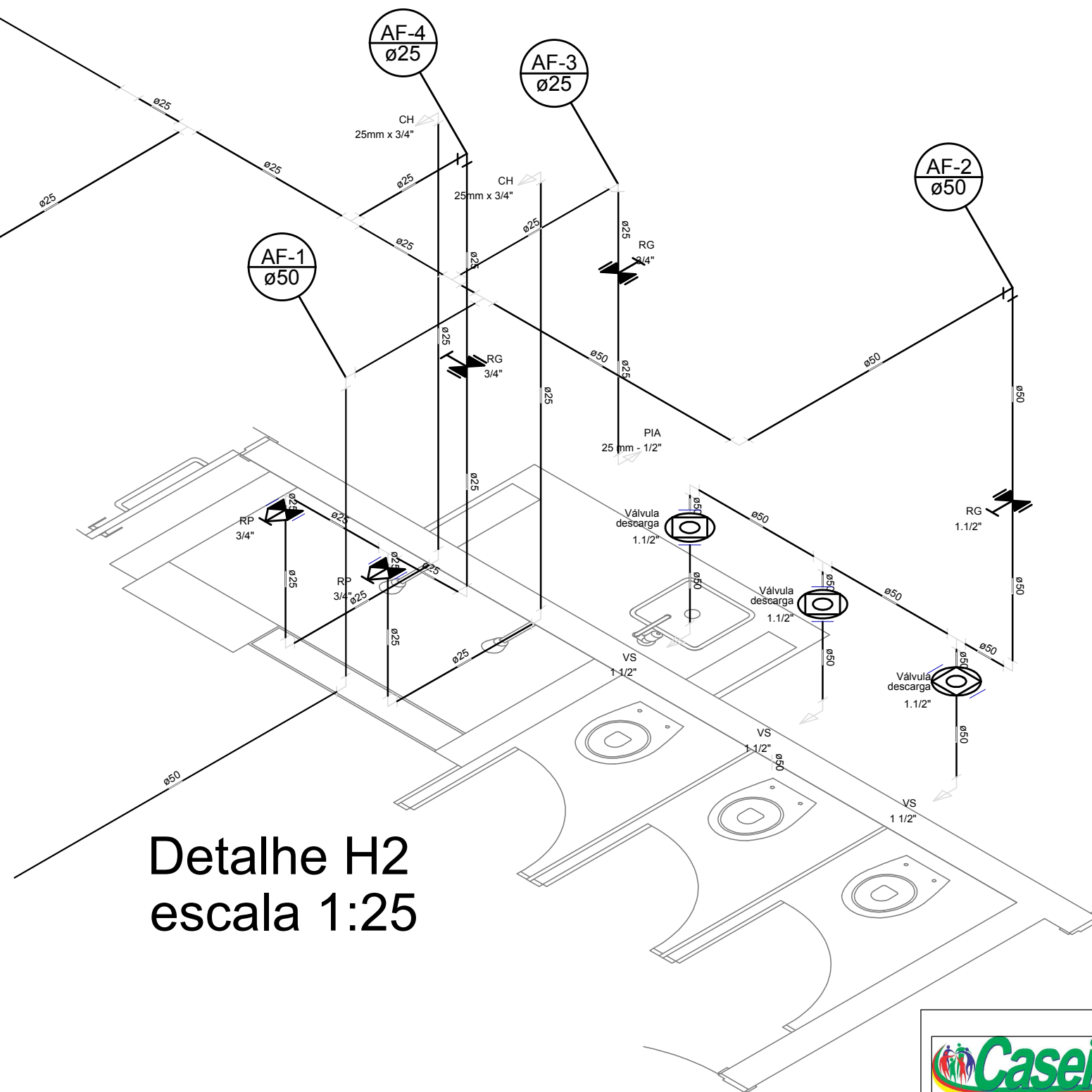

Detalhe H2  
escala 1:25

	OBRA:	<b>AMPLIAÇÃO CRECHE</b>
	ENDEREÇO DA OBRA:	RUA ANTONIO VITOR LOBO, 44, BAIRRO CENTRO CASEIROS/RS CEP: 95.315-000
PROPRIETÁRIO:	RESPONSÁVEL TÉCNICO:	
LEO CESAR TESSARO PREFEITO MUNICIPAL	ANDERSON ALVES ENG. CIVIL - CREA/RS 183.934	
DATA:	ESCALA:	ÁREA:
JANEIRO/2018	INDICADA	66,17 m <sup>2</sup>
DESCRIÇÃO PRANCHA:	PRANCHA:	
ISOMÉTRICAS	<b>HID-02</b>	

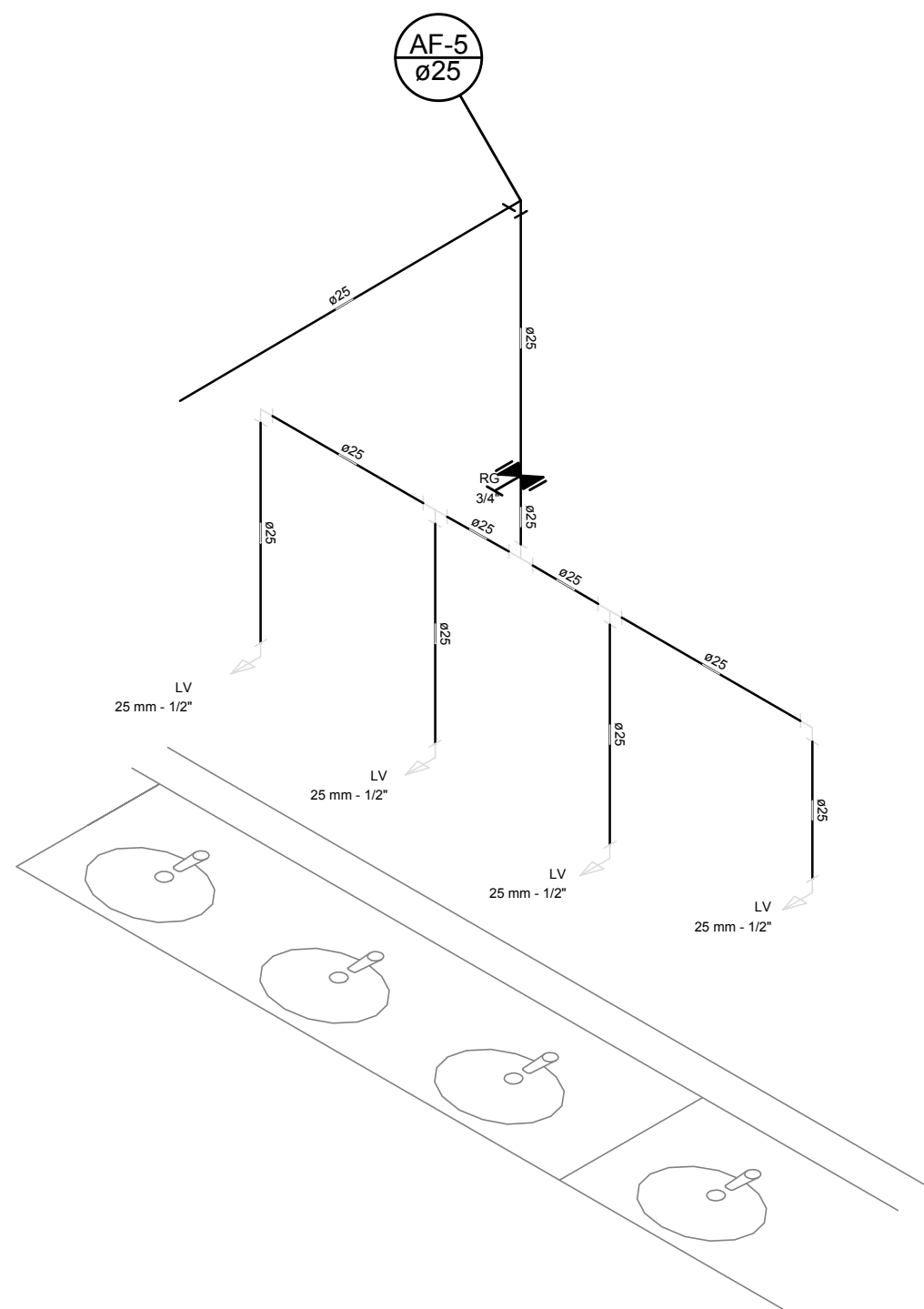

Detalhe H1  
escala 1:25

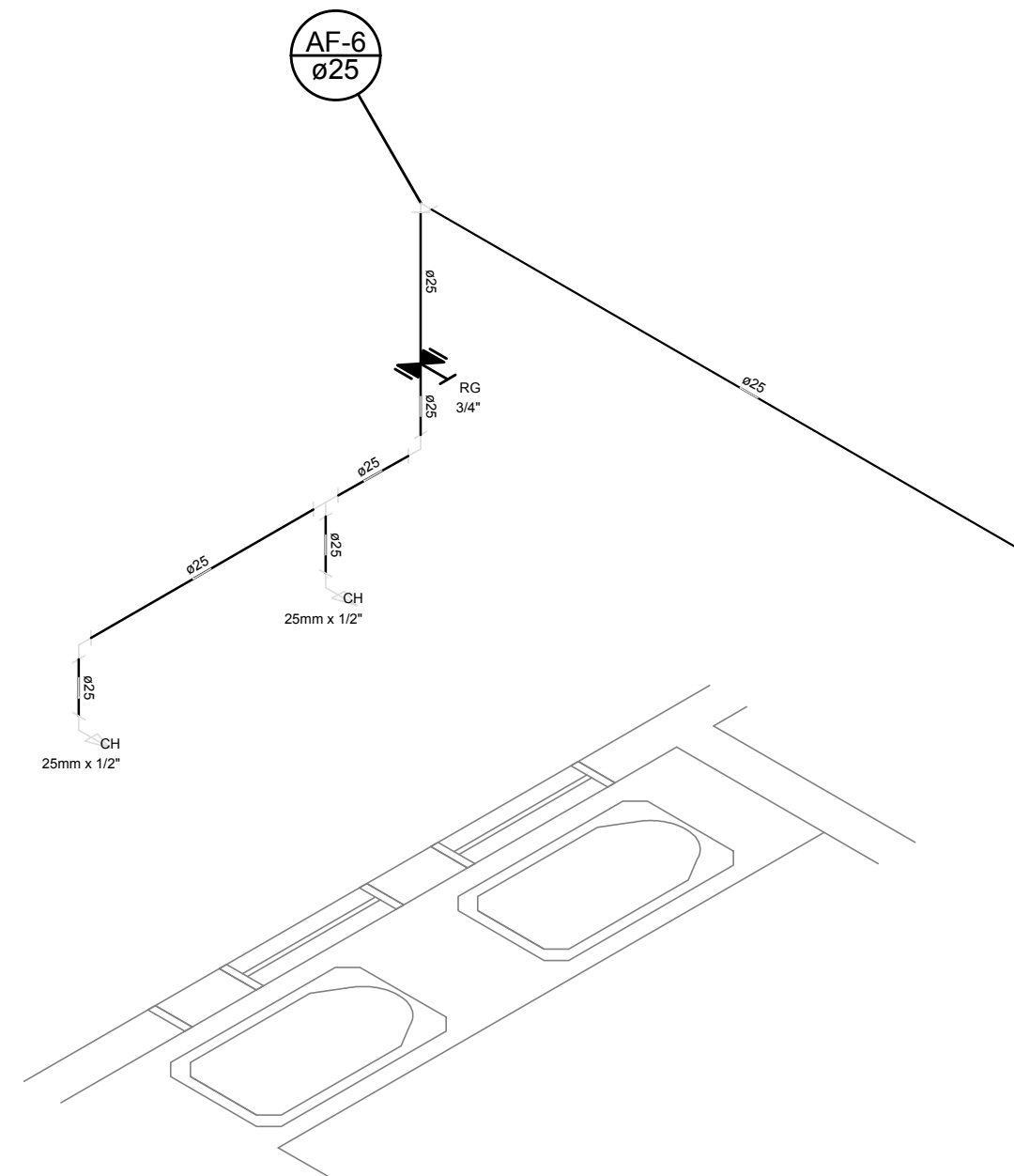

Detalhe H3  
escala 1:25

	OBRA:	<b>AMPLIAÇÃO CRECHE</b>
	ENDEREÇO DA OBRA:	RUA ANTONIO VITOR LOBO, 44, BAIRRO CENTRO CASEIROS/RS CEP: 95.315-000
PROPRIETÁRIO:	RESPONSÁVEL TÉCNICO:	
LEO CESAR TESSARO PREFEITO MUNICIPAL	ANDERSON ALVES ENG. CIVIL - CREA/RS 183.934	
DATA:	ESCALA:	ÁREA:
JANEIRO/2018	INDICADA	66,17 m <sup>2</sup>
DESCRIÇÃO PRANCHA:	PRANCHA:	
ISOMÉTRICAS	<b>HID-03</b>	



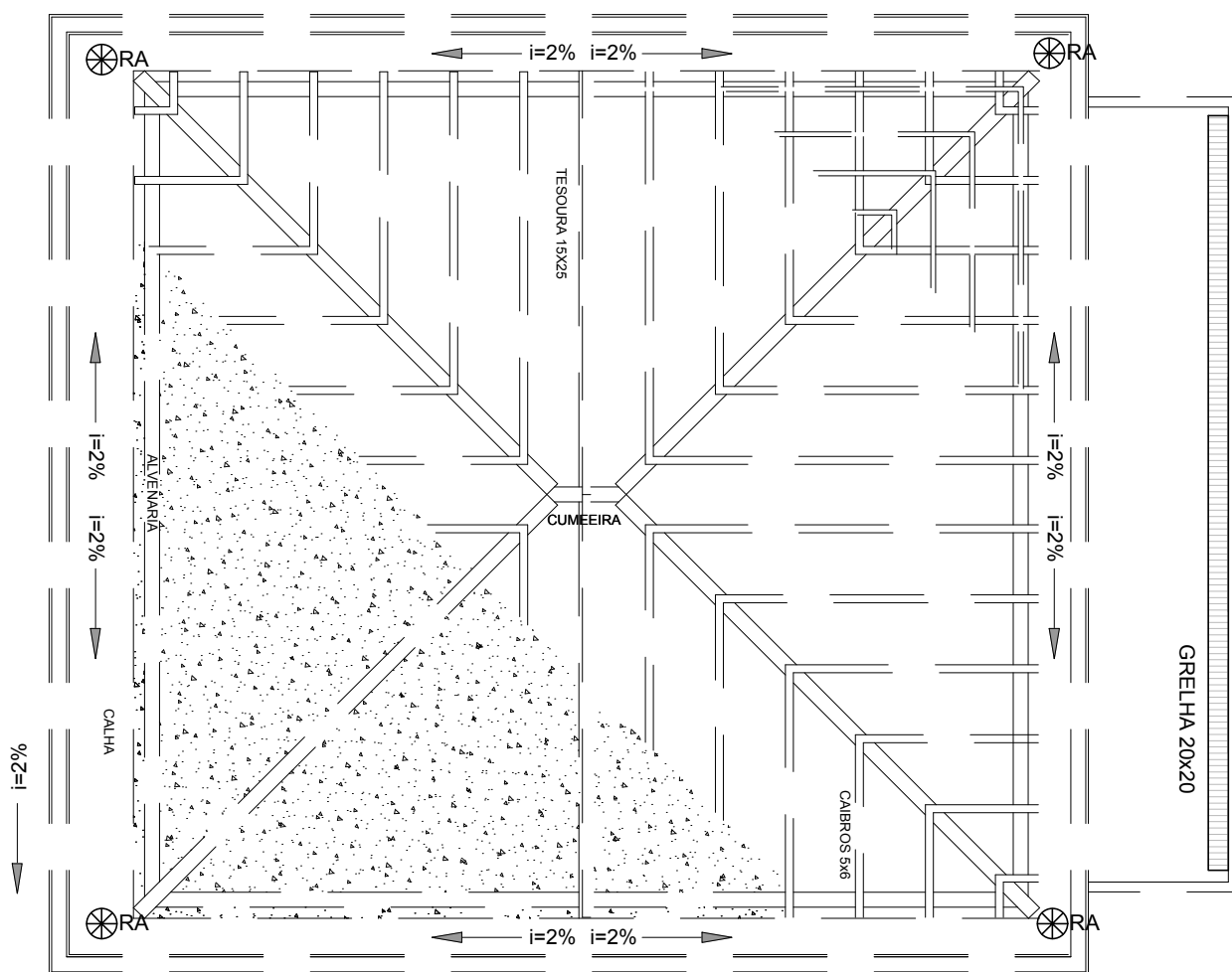
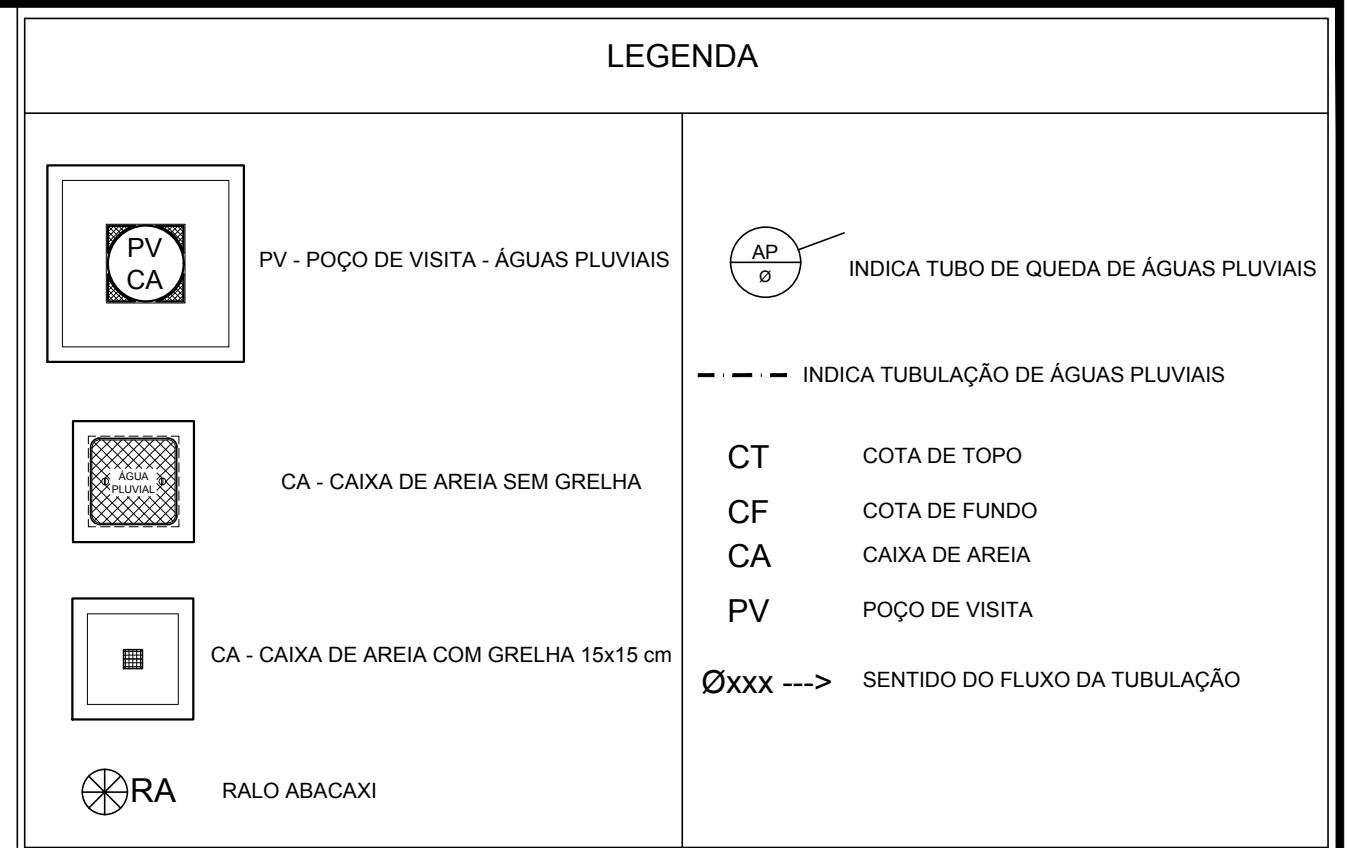
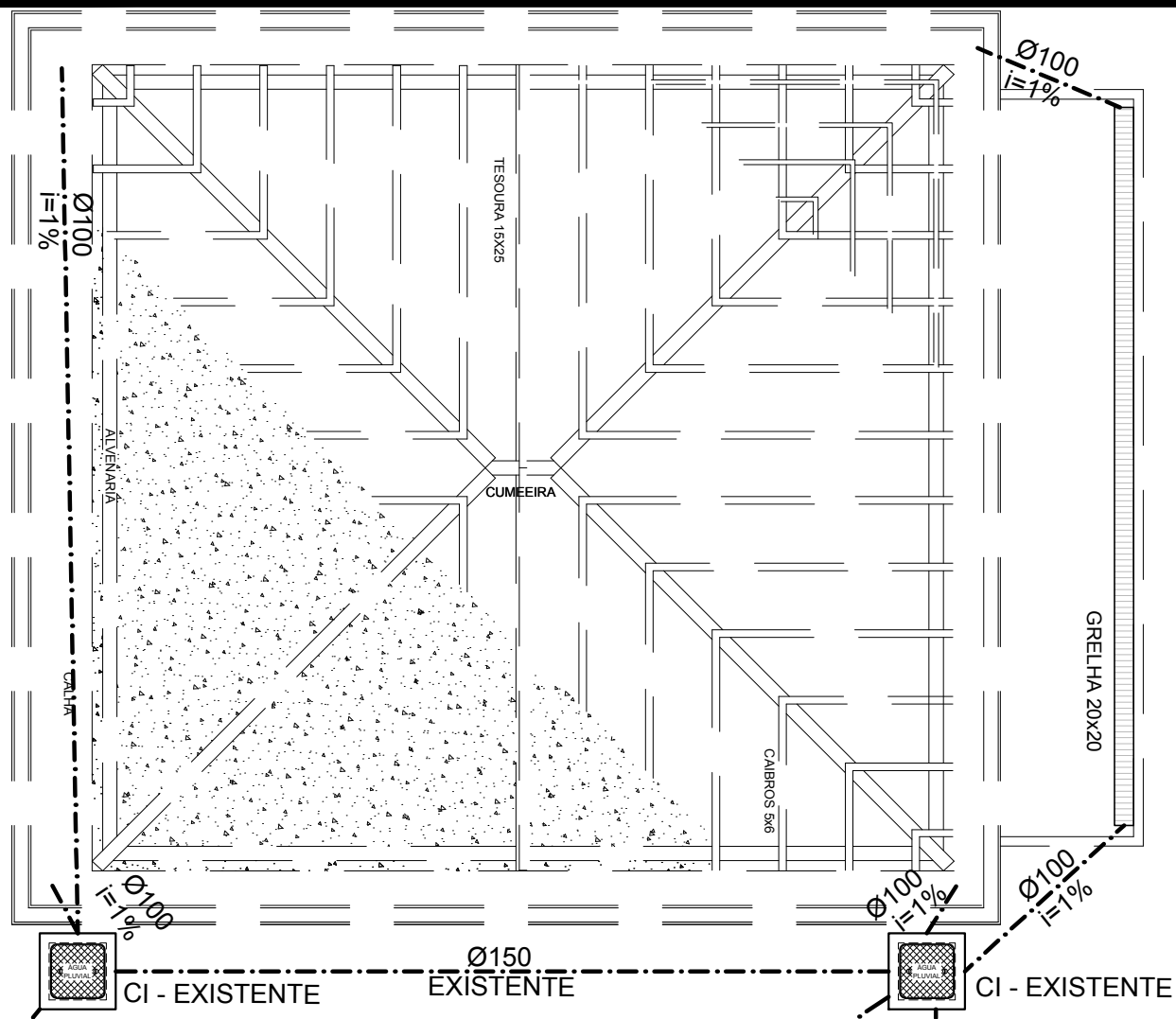

	OBRA: <b>AMPLIAÇÃO CRECHE</b>
	ENDEREÇO DA OBRA: <b>RUA ANTONIO VITOR LOBO, 44, BAIRRO CENTRO CASEIROS/RS CEP: 95.315-000</b>
PROPRIETÁRIO: <b>LEO CESAR TESSARO PREFEITO MUNICIPAL</b>	RESPONSÁVEL TÉCNICO: <b>ANDERSON ALVES ENG. CIVIL - CREA/RS 183.934</b>
DATA: <b>JANEIRO/2018</b>	ESCALA: <b>INDICADA</b>
DESCRIÇÃO PRANCHA: <b>ÁGUAS PLUVIAIS</b>	ÁREA: <b>66,17 m²</b>
	PRANCHA: <b>HID-04</b>

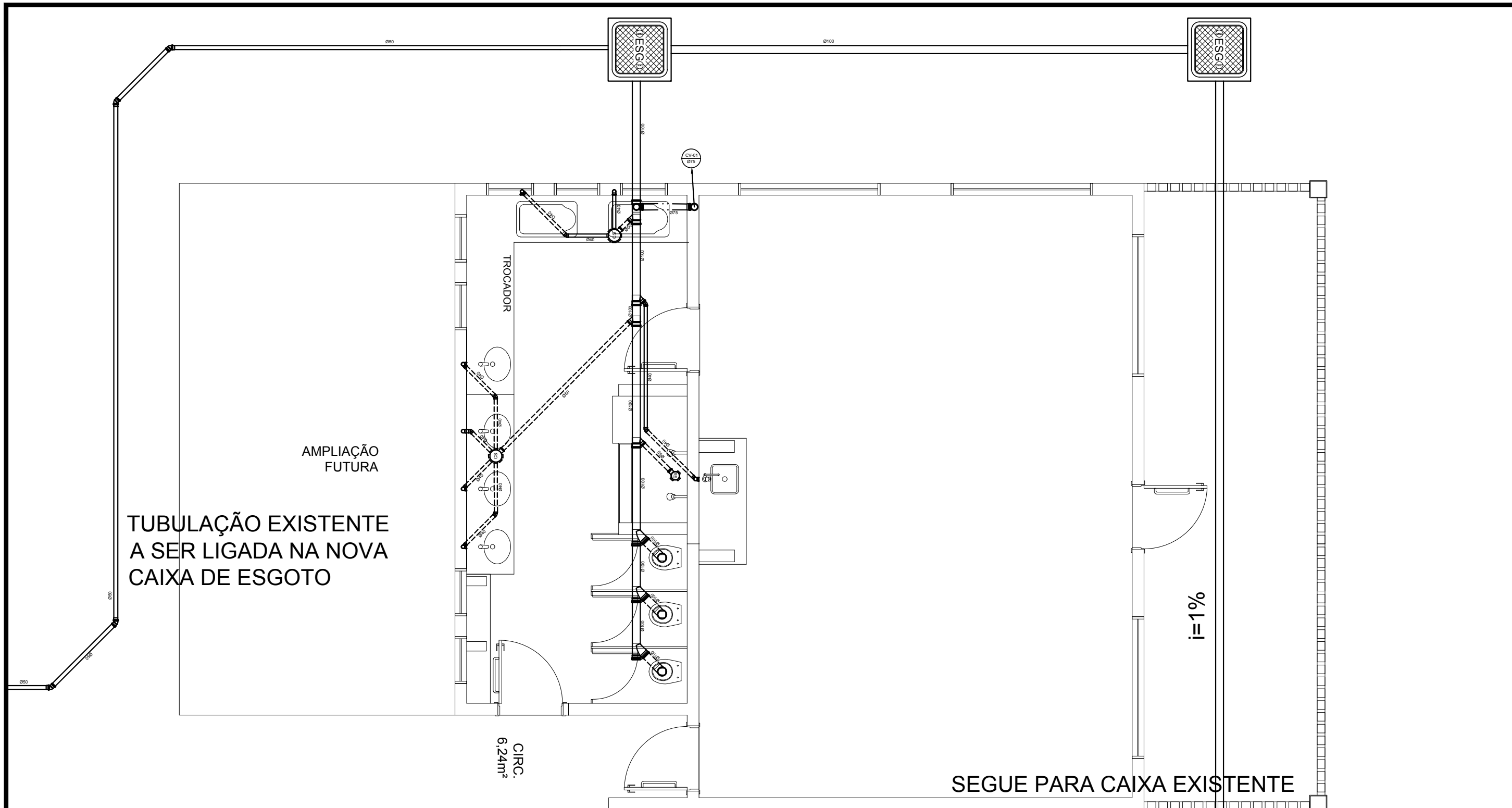

**1 AMPLIAÇÃO 01**  
ESCALA 1/25



OBRA: **AMPLIAÇÃO CRECHE**

ENDEREÇO DA OBRA: RUA ANTONIO VITOR LOBO, 44, BAIRRO CENTRO  
CASEIROS/RS CEP: 95.315-000

PROPRIETÁRIO: LEO CESAR TESSARO  
PREFEITO MUNICIPAL

RESPONSÁVEL TÉCNICO: ANDERSON ALVES  
ENG. CIVIL - CREA/RS 183.934

DATA: JANEIRO/2018

ESCALA: INDICADA

ÁREA: 66,17 m<sup>2</sup>









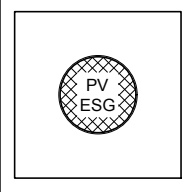

DESCRIÇÃO PRANCHA: ESGOTO SANITÁRIO

PRANCHA: **HID-05**

## NOTAS

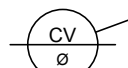
1. TODOS OS TUBOS E CONEXÕES DA REDE DE ESGOTOS SANITÁRIOS SERÃO EM PVC RÍGIDO, SENDO QUE OS TUBOS COM DIÂMETROS DE ATÉ Ø100 mm SERÃO EM PVC TIPO ESGOTO, SÉRIE NORMAL E REFORÇADA, SOLDÁVEL E OS TUBOS E CONEXÕES COM DIÂMETROS A PARTIR DE Ø150 mm SERÃO EM PVC ESGOTO, SÉRIE REFORÇADA, COM ANEL DE BORRACHA;
2. ADOPTAR DECLIVIDADE MÍNIMA DE 2% PARA OS TUBOS COM DIÂMETROS ATÉ Ø75 mm E 1% PARA TUBOS COM DIÂMETROS  $\geq$  Ø100 mm;
3. TODA TUBULAÇÃO DE VENTILAÇÃO DEVERÁ TER UM ACLIVE MÍNIMO DE 1%;
4. NAS TUBULAÇÕES ENTERRADAS ADOPTAR RECOBRIMENTO MÍNIMO DE 0,40 m NOS LOCAIS SEM TRÁFEGO DE VEÍCULOS E DE 0,60 m NOS LOCAIS SUJEITOS A TRÁFEGO DE VEÍCULOS LEVES, NAS TRAVESSIAS DE PISTAS DE TRÁFEGO DE VEÍCULOS PESADOS ADOPTAR RECOBRIMENTO MÍNIMO DE 0,90 m;
5. AS TUBULAÇÕES VERTICAIS DAS COLUNAS DE VENTILAÇÃO SERÃO EMBUTIDAS NA ALVENARIA.
6. OS TAMPÕES DE FERRO FUNDIDO DAS "CI"s E "PV"s DEVERÃO TER NA SUA FACE EXTERNA A INSCRIÇÃO "ESGOTO SANITÁRIO" BEM VISÍVEL;
7. OS TAMPÕES DE FERRO FUNDIDO DAS "CI"s DEVERÃO SER DO TIPO LEVE, OS TAMPÕES DOS "PV"s DEVERÃO SER DO TIPO PESADO;
8. OS ESPAÇAMENTOS ENTRE PV E CI OBEDECEM A NBR 8160/99 ABNT;
9. AS COTAS DOS GREIDES NAS "CI"s E "PV"s SÃO MÍNIMAS PODENDE AUMENTAR EM RAZÃO DAS DECLIVIDADES NATURAIS DO TERRENO, ANTES DA EXECUÇÃO DAS OBRAS, DEVEM SER VERIFICADAS AS COTAS NO TERRENO;
10. NENHUMA TUBULAÇÃO PODERÁ FICAR SOLIDÁRIA À ESTRUTURA DE CONCRETO; CASO SEJA PREVISTA A TRAVESSIA DE TUBULAÇÕES NAS ESTRUTURAS DE CONCRETO, DEVERÃO SER DEIXADAS ABERTURAS SUFICIENTES NAS FORMAS ANTES DA CONCRETAGEM PARA PASSAGEM DE TUBULAÇÕES, EM QUALQUER CASO, O CALCULISTA DE ESTRUTURA DEVERÁ SER PREVIAMENTE CONSULTADO;
11. TODOS OS DIÂMETROS SÃO COTADOS EM MILIMÉTROS;
12. ONDE HOUVER TUBULAÇÕES DE SÉRIE REFORÇADA AS CONEXÕES DE MESMO MATERIAL;
13. TUBOS E CONEXÕES DE PVC LINHA ESGOTO TIGRE;
14. A ALTURA DA SAÍDA P/ MÁQUINA DE LAVAR LOUÇA DEVERÁ SER ADEQUADA AO MODELO UTILIZADO;
15. DAR NO MÍNIMO 1% DE CAIMENTO PARA OS RALOS;
16. PARA INSTALAR LOUÇAS CONSULTAR AINDA O PROJETO DE ARQUITETURA;
17. AS SAÍDAS DAS CALHAS SERÃO SEMPRE PELA LATERAL INTERNA;
18. NÃO COINCIDIR AS DESCIDAS COM AS NERVURAS

## LEGENDA

	PV - POÇO DE VISITA - ESGOTO		CAIXA SIFONADA
	CI - CAIXA DE INSPEÇÃO		CAIXA SIFONADA 150x185x75mm
	CGE - CAIXA DE GORDURA ESPECIAL		RALO SIFONADO 100x100x50mm
	INDICA TUBO DE VENTILAÇÃO	R	RALO SECO
	CSS - CAIXA SIFONADA DE SABÃO EM PVC 60x60cm	CGS	CAIXA DE GORDURA SIFONADA
	INDICA TUBULAÇÃO DE ESGOTO PRIMÁRIO	CSS	CAIXA SIFONADA DE SABÃO
	INDICA TUBULAÇÃO DE COLUNA DE VENTILAÇÃO	i=	INCLINAÇÃO (%)
	INDICA TUBULAÇÃO DE ESGOTO SECUNDÁRIO	MLR	MÁQ. DE LAVAR ROUPA
		VS	VASO SANITÁRIO
		PC	PIA DE COZINHA
		CT	COTA DE TOPO
		CF	COTA DE FUNDO
		UHC	UNIDADE DE HUNTER DE CONTRIBUIÇÃO
		CI	CAIXA DE INSPEÇÃO
		PV	POÇO DE VISITA
		Øxxx	SENTIDO DO FLUXO DA TUBULAÇÃO



OBRA:

**AMPLIAÇÃO CRECHE**

ENDEREÇO DA OBRA:

RUA ANTONIO VITOR LOBO, 44, BAIRRO CENTRO  
CASEIROS/RS CEP: 95.315-000

PROPRIETÁRIO:

LEO CESAR TESSARO  
PREFEITO MUNICIPAL

RESPONSÁVEL TÉCNICO:

ANDERSON ALVES  
ENG. CIVIL - CREA/RS 183.934

DATA:

JANEIRO/2018

ESCALA:

INDICADA

ÁREA:

66,17 m<sup>2</sup>

DESCRIÇÃO PRANCHA:

ESGOTO SANITÁRIO

PRANCHA:

**HID-06**

## Iluminação de Emergência 30 leds - Lithium

### Características:

- Luminária com 30 leds SMD de Auto Brilho;
- Bateria de Lithium 3,7V, 1.2Ah;
- Fluxo luminoso máximo: 120lm / mínimo: 90lm;
- Chave seletora para intensidade de luz;
- Tensão de rede Bivolt automático (127/220V);
- Dimensões: 38,5x30,5x23,5 cm;
- Botão de teste;
- Consumo de energia: 1,5W;
- Autonomia: 6 horas (fluxo mínimo);
- Autonomia: 3 horas (fluxo máximo);

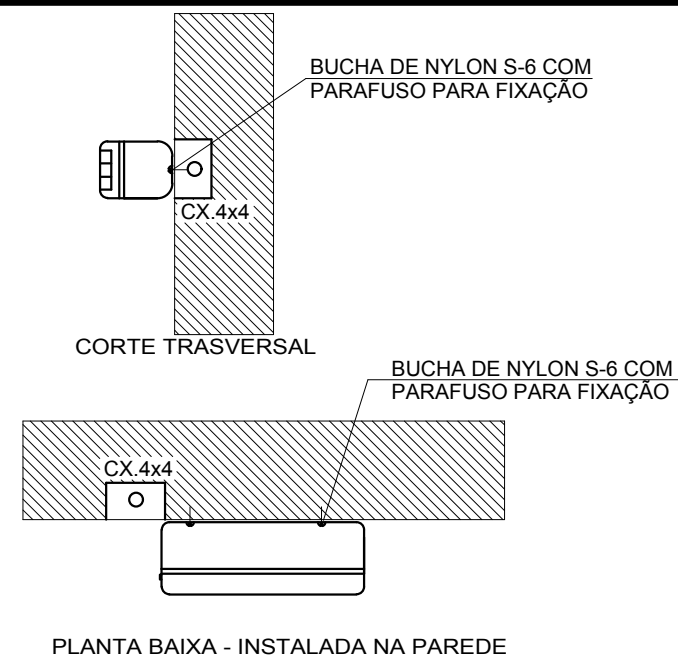

### 01 PLANTA BAIXA

Escala: 1/50

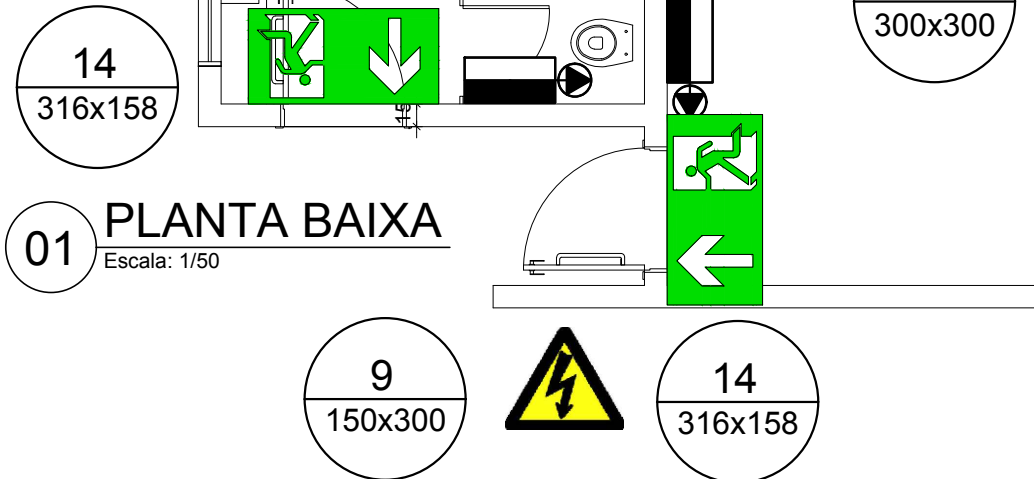

### 03 LUMINÁRIA DE EMERGÊNCIA AUTÔNOMA

SEM ESCALA

#### LEGENDA

Codigo	Simbolo	Significado	Forma e cor	Aplicação
23		Extintor de incêndio	Simbolo: quadrado Fundo: vermelha Pictograma: fotoluminescente	Indicação de localização dos extintores de incêndio.
12		Saída de emergencia	Simbolo: retangular Fundo: verde Pictograma: fotoluminescente	Indicação do sentido (esquerda ou direita) de uma saída de emergência, especialmente para ser fixado no teto.

#### NOTAS:

- OS EXTINTORES DEVERÃO TER AS SEGUINTE CARACTERISTICAS: PÓ QUÍMICO SECO - CLASSES DE FOGO "A", "B" e "C". DEVERÃO TER CARGA MÍNIMA DE 6Kg, CONSTRUÇÃO EM TUBO DE AÇO SEM COSTURA, CONFORME NBR 12693 193
- NÃO SERÃO UTILIZADOS PROJETORES OU FARÓIS NAS ÁREAS EM QUE ELES CAUSEM OFUSCAMENTO.

### 02 PLACA EXTINTOR

SEM ESCALA

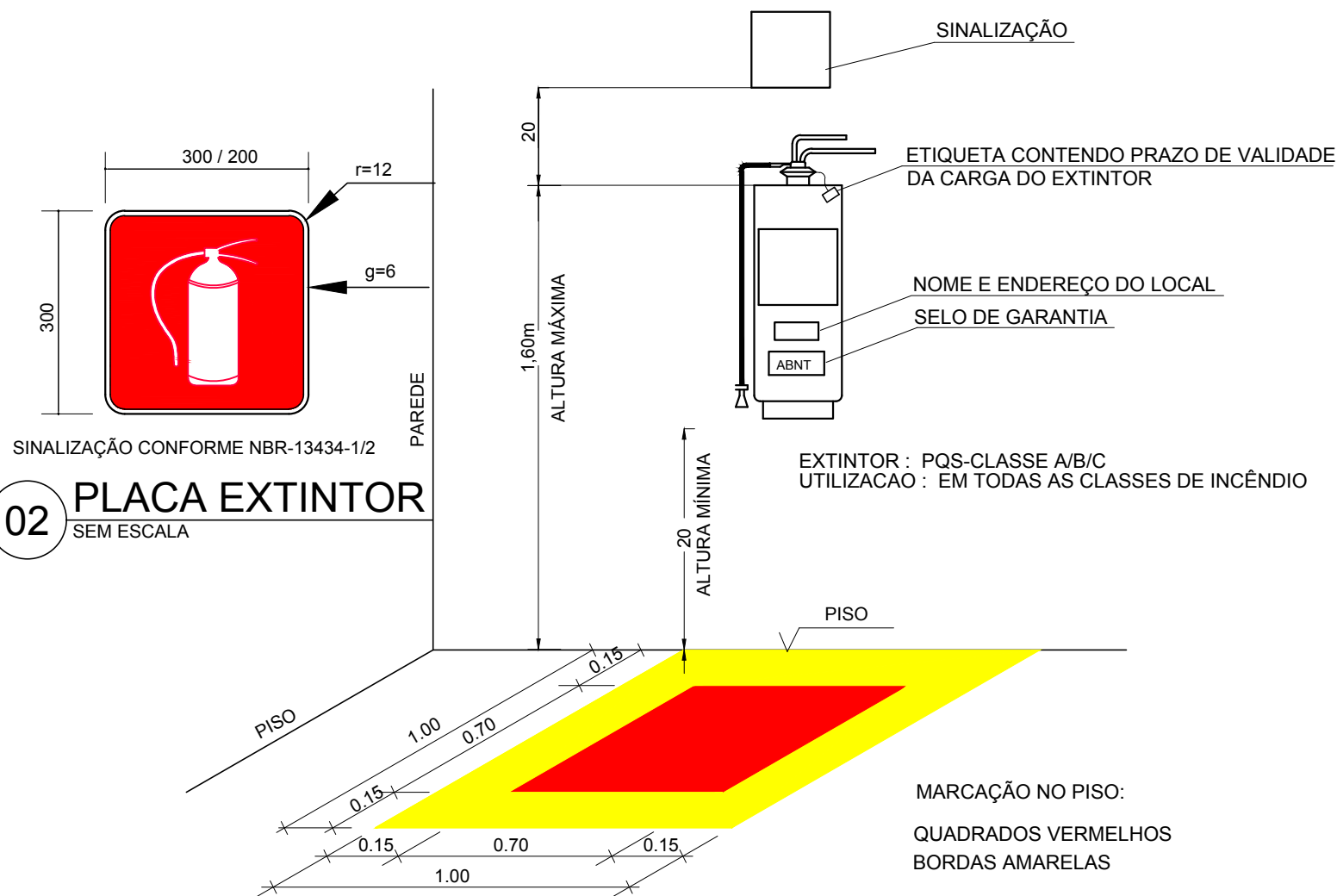

### 04 DET. - EXTINTOR

SEM ESCALA

OBS.: COTAS EM METROS

MARCAÇÃO NO PISO:  
QUADRADOS VERMELHOS  
BORDAS AMARELAS

	OBRA:	<b>AMPLIAÇÃO CRECHE</b>
	ENDEREÇO DA OBRA:	RUA ANTONIO VITOR LOBO, 44, BAIRRO CENTRO CASEIROS/RS CEP: 95.315-000
PROPRIETÁRIO:	RESPONSÁVEL TÉCNICO:	
LEO CESAR TESSARO PREFEITO MUNICIPAL	ANDERSON ALVES ENG. CIVIL - CREA/RS 183.934	
DATA:	ESCALA:	ÁREA:
JANEIRO/2018	INDICADA	66,17 m <sup>2</sup>
DESCRIÇÃO PRANCHA:	PRANCHA:	
PPCI	<b>HID-07</b>	